SHANGHAI, FRIDAY OCTOBER 19, 1923.
NO. 18193.

THE SHUN PAO, CHINESE DAILY NEWS

PUBLISHED EVERY MORNING AND SUNDAY
ESTABLISHED 1872.

申報

今日本報本埠共四張半閱者注意

中華民國十二年
西曆一千九百二十三年
十月十九號 星期五
舊曆癸亥九月初十日
今天四張半售大洋三分
第一萬八千一百九十三號

本館始自同治十一年即西曆一八七二年
已在中國郵政特准掛號立券按照總包特別優待寄送之報紙

本館定報價目 [illegible]

本館廣告刊例 特等 頭等 二等長行 二等短行 三等長行 三等短行 [illegible]

教育與人生第二期出版預告

光陰眞同飛差不多，我們的第二期教育與人生又要於二十二日出版了。我們很替未定教育與人生的擔心，因爲他們只見了第一期，第二期就沒得看了，腦筋裡「教育與人生」五個大字的印象，怎能忘得了的呢？已定的人們，卻等着第二期看，多麼高興呀！不過我勸未定的不必懊喪，因爲第二期出版，還有三天，現在就定，還趕得及咧！時期勿失！快來訂購。

詳細定購辦法列下：「價目」本刊全年五十期。訂購一年起碼。（中國境內暨日本朝鮮方面）國幣二元五角。（蒙古新疆）國幣三元。（外洋各國）按照華銀扣算，每年四元。「訂購辦法」（一）本埠申報分館或申報代派處皆設有代訂處，可向各該處訂購。（二）在外埠分館或代派處訂購時，須一次付足報欵，（全年二元五角）掣取收條爲憑。（三）將來發報，悉歸本館直接寄出，代訂處不負分派之責。（四）外埠如無分館或代派處者，可逕函上海漢口路廿四號訂購。本埠可直接至本館訂購，價目與國內同。外洋及蒙藏方面亦可直向本館訂購，以免遲誤。

申報館啟

溫處回國災僑泣告全國父老書

嗚呼我溫處同胞 [illegible] 形撮其大略謹爲我全國父老泣告焉溯自去年八月間日政府下取締華工之令 [illegible]

對日外交市民大會遷移會址通告

敬啟者本會現已於十月十七日起遷移至江西路六十號五層樓新會所 [illegible]

上海對日外交市民大會啟

太原廣告公司開始營業廣告

本公司開設山西太原省城 [illegible]

諸君連日所盼望的實惠贈品今日到了

本社十二週紀念前因贈品定貨未齊 [illegible]

中國化學工業社啟

南北市漆商公所公議加價再告

逕啟者敝業各項油漆前因來源銳減貨價飛漲 [illegible]

招購椿木

本局現要採辦 [illegible]

定期乏頭拍賣有關係者鑒

啟者自敝行等將拍賣章程爲取三家一式會今敝行等亟欲聲明者敝行等對於各客幇及其僱用裝船出貨人等並無有使其爲難之意亦不欲加以比從前較重之責任舊章程通行多年從無異議深表滿意惟諸君如能將舊章程與所稱之新章程兩者細心比較即可了然並無苛嚴之改變在也況敝行等之章程向係按照上海乏頭業沿用之習慣辦理凡貨物一經出棧賣者即無責任然對於眞實之損失如買者能證實貨物所受之損壞在出棧以前者則賣者無不樂于接待給以適當之下落此乃敝行等不更不變之向例亦即下及將來所抱之宗旨也用再登報聲明幸各客幇及有關係諸君勿再誤會

英商元芳洋行 怡和洋行 全啟

律師巢堃警告三泰皮店余貴德

[illegible]

陳兆祺律師代表周子愚聲明

[illegible]

邵仁傑律師代表閘北十一路商界聯合會啟事

[illegible]

美國許理大律師代表怡昌祥號及章仁麟啟事

[illegible]

儒醫高蔭暉啟事

[illegible]

錢公貴三追悼會事務所啟事

[illegible]

泗涇鎮商會通告王錫熊君

[illegible]

十大功效之佛生司補酒大廣佈

理濕潤喉亮音 滋補飲品 生血補腦健脾安神固腎保產調經

[illegible]

上海英大馬路六十號 泰生公司啟

上海元元帽莊正式開幕大減價十二天

[illegible]

東方商業銀行滬行廣告

[illegible]

行址 電話 營業室

銀行公會會員 新華儲蓄銀行廣告

[illegible]

招商局新豐快輪准於本月十一晚即禮拜六開往烟台天津

本輪帳房啟

義興公司經理飛挨脫汽車二批到新聲明

[illegible]

烟台張裕釀酒總公司啟事

[illegible]

烟台張裕釀酒公司江浙兩省代理總行啟事

[illegible]

奉送十天的痨病藥

[illegible]

謝中德醫院醫生俞松筠先生

[illegible]

鳴謝先施公司賠欵可靠

[illegible]

上海會審公廨理賬員薛邁羅通告

[illegible]

程培蓀先生惠鑒

[illegible]

常州賀桂紳鑒

[illegible]

江蘇國庫善後公債局通告第一次中籤還本號碼

[illegible]

松江運副公署建築新署投標廣告

[illegible]

滬杭甬鐵路管理局標購鋼軌及附件廣告

[illegible]

上海新新有限公司籌備處通告

敬啟者啟由同人等發起組織新新股份有限公司已認足二百一十萬元 置定地址在上海英租界南京路中段市政廳對面自建新式七層洋樓爲大商場及旅社及屋頂游藝場等營業爲宗旨 集資二百萬元 專辦環球各國日用必需貨品幷以推銷中華國貨附設高等旅社及屋頂游藝場 [illegible]

臨時董事 劉錫基 李煜堂 胡耀廷 唐仲良 陳翊周 譚海秋 陳雪佳 高伯謙 李星衢 韋湶泉 陳煥之

臨時監督 李煜堂

司庫 陳煥之

籌備主任 劉錫基

籌備招股處 [illegible]

華商上海水泥股分有限公司召集股東會公告

[illegible]

上海商業儲蓄銀行附設實習學校考取試習生通告

[illegible]

商務印書館九月份出版新書

商務印書館出版新書 十二年九月份

英漢雙解韋氏大學字典

全書一千八百八十餘頁包含單字十萬以上由著名學者三十餘人根據韋氏原書精審迻譯更收入戰後新名百科術語之爲原書所不及搜羅者實爲東亞出版界空前之巨著承學之士不可不備茲爲普及計續售短期預約

續售短期預約

△每部仍售十七元一次交足 △陽曆十一月底截止 △陽曆本年底交書 △印有樣張承索即寄

現代教育名著 公民教育 一册一元五角

陶履恭譯 本書爲斯內潭所著爲美國公民教育書中之善本內容自理論實際兩方面論述公民教育之基礎及其實施方法尤發揮詳盡際此新學制實施公民科初設之時此書誠不失爲我國教育界良好之指針

中華教育改進社叢書 中國教育一瞥錄 一册一元二角

王卓然編 是書形式爲一種旅行記係編者隨同美國孟祿博士調查我國各地教育時之見聞實錄其內容除記述各地學校調查與風俗習慣外並詳載孟祿在各地發表之意見及其與各地名流之談話與討論洵爲研究我國教育之好資料

世界叢書 現代民治政體 第一編 七角

北大政治研究會會員標題 本書係英國政治學者蒲徠斯(J. Bryce)原著爲最近政治名著之一將百餘年來各種民治制度之狀況與成績作詳細之考驗精密之描寫關於民治政府之主義與實際情形闡發靡遺

世界叢書 大陸近代法律思想小史 下編一元

方孝嶽編 陶履恭校 本編合法國都貴(Duguit)及夏爾蒙(Charmont)兩人所作而成都氏之作專在自由契約買賣財產等遞變法律觀念上敘述拿破崙法典至最近之端士民法典中間一切之變遷而夏氏之作則在拿破崙民法典中之家族關係上作一種分析之研究今方君將兩人著作中之精髓合爲一爐寔加纂纂其價値自不待言

股份公司經濟論 一册一元

周沉剛譯 是書爲日本上田貞次郎博士所著分上中下三編凡股份公司之歷史組織及其經濟皆分章敘述詳晰美備可謂關於公司財政之唯一著作高級商業學校可用作教本經營公司業者亦當羅爲參考

銀行服務論 一册六角五分

謝菊曾編 編者服務銀行界有年本其歷來經驗與心得編成此書凡服務大綱各項業務要據法票據交換所信用調查部以及銀行公會聯合會歷屆議決錄等無不詳細列入有理論有實質執業銀行界者皆宜人備一編

商業概要第二卷 進貨學 一册八角

吳東初著 著者爲美國哥倫比亞大學商科碩士供職商務印書館進貨科有年本其學識經驗著爲此書對於進貨上各種手續及重要問題以及與進貨有關之廣告發行陳列等要項靡不詳細敘述誠商科學生及經營商業者必讀之書也

杜里舒講演錄 第八期 二角

本期內容有(一)自由問題(二)系統哲學(三)近代哲學史並附錄近代心理學中之非自覺及下自覺問題

學藝彙刊 相對律之由來及其概念 一册三角半

周昌壽著 此書共分三部(一)由數學的觀念敘述相對性原理之由來及其基礎原則(二)詳述相對性原理已成就之內容及其將來發展之傾向(三)列舉關於相對性原理之書名目錄以資讀者之參考

畫法幾何學 一册 五角五分

陳本棟編 本書係選輯美國塔虎脫斯大學歷年畫法幾何講義而成準幾何原理詳述投影及透視畫法取材新美義理顯豁學者得此於工程上各種物體所表現之經面橫面側面截面皆可透澈了解可作工業學校教本

遺傳學 一册 五角

李積新編 共分十章首論生物遺傳末論人類遺傳并網羅近世最新之學說及關於生物遺傳之原理一一闡明而解說之研究人種改良及優生學者必讀之書也

國學小叢書 楚詞新論 一册 二角

謝無量著 共分六章(一)緒論(二)屈原歷史的研究(三)楚詞的篇目(四)離騷經解釋(五)屈原的思想及其影響(六)楚詞評論家之評論考證確切推論新穎

家庭新論 一册 三角

沈鈞儒著 全書分九篇凡家庭中之重要問題無不論及其主旨在根本改革舊家庭之習慣及現時一般家庭之惡俗議論折中適合通俗教育之用蔡子民林宰平朱遏先諸先生均有序言推崇備至

平民千字課 第一至三册 各三分
平民千字課掛文 第一輯四元
平民千字課掛圖 第一輯九角

平民千字課是中華平民教育促進會的出版物根據一千多個常字和平民自己編成使不識字的國民得於最短期間具有普通必不可少的常識和寫信寄報以及繼續讀書的基本能力編校者如朱經農陶知行劉伯明任鴻雋鄭宗海王岫廬等都係當代教育專家原書曾在南京一帶試驗適選編國卽修改極有效果附出掛文掛圖各兩種照課本放大懸掛教室俾教學時隨時指示之用

實用教科書 植物學 一册 七角

彭世芳編 本書分三編前編論普通植物注重形態及分類後編爲植物通說注重組織生理分及生態分布續編專論植物之應用全書分配七十小時授畢可爲中學校及同等學校之教科書

新學制初級小學 國語教科書	第七册	一角二分
新學制初級小學 算術教科書	第四五册	各八分
新學制初級小學 自然教科書	第四册	八分
新學制初級小學 社會教科書	第四册	八分
新學制初級小學 常識教科書	第三册	一角
小學後期 新法 衛生教授書	第一册	一角五分
小學後期 新法 公民教授書	第一册	二角
新學制初中 國語教科書	第五册	五角
現代初中 本國史	上册 六角	傅緯平
現代初中 三角術	一册 四角	劉正經
現代初中 英語教科書	第一册 四角	周越然
現代初中 英文法教科書	第一册 七角	林語堂
現代師範 教育學原理	一册 四角	孫貴定
英語實用讀本	上下册各三角	蕾德耐著
兒童衛生叢書 衛生故事	第一至四册	各八分
兒童詩歌	第四册	五分
虹標練習國音五彩字塊	每組一角	
非文字智力測驗	第一二類	各二分

此種測驗完全取材於圖畫圖形以不相關係之事物插入於有關係者之中以覘兒童之辨識力

上海南京路中 文明書局精印

墨跡

本局選擇名人墨跡用石版精印與眞跡不爽累黍正草隸篆各有數種殊適臨池之用

趙文敏書洛神賦	一本	一角
王良常書仇公墓	一本	一元
何子貞行楷	一本	二角
蘇東坡書前後赤壁賦	一本	四角
張廉卿書李公碑	一本	三角
張廉卿書滋廣介碑	一本	二角
姚惜抱書唐人絕句	一本	三角
張廉卿書千字文	一本	三角
文衡山書陰隲文	一本	一角五分
文衡山自書詩稿(附文壽承小楷)	一本	五角
王覺斯詩册眞蹟	一本	三角
王夢樓自書快雨堂詩稿	一本	三角五分
何子貞臨張遷碑	一本	二角
何子貞臨盤山寺碑	一本	八角
張文襄書翰墨寶	一本	五角
明清名人尺牘墨寶初集	一本	六角
明清名人尺牘墨寶二集	一本	二元四角
明清名人尺牘墨寶三集	六本	二元四角
金冬心書小記眞蹟	一本	二元四角
鄧石如隸書張子西銘	一本	三角
鄧石如隸書長聯集	一本	五角
張遷先生漢碑範八册	一本	二角
莫友芝篆書三種	二本	一元
鄧石如篆書十五種	一本	三角
	六本	二元四角

各省中華書局代售 (甲39)

外埠廉價五折 快滿期了

十月卅一號截止◆在期內發信有效

英漢雙解熟語大辭典 定價五元 郵費二角

本書所收熟語多至二萬八千餘。不獨在中國爲第一、並較世界最大辭典所收猶多。英漢兩解、均極確當。

詳解同題數學辭典 定價五元 郵費二角

本書共有問題二千五百个、圖表一千二百餘。學者倘遇難題不能解演、可於此書中相同相類之題以求其解法。

中學師範學生之自修良師！

各書用作參攷、極有效益、能輔助學者抵於成功之坦途。同學合購、郵費尤爲合算。

英文書翰鑰 定價一元六角 郵費一角三分

本書有短篇尺牘三百首、萃錦散句二千句、其他信札名片等款式七十餘種。各種寫法、亦指點極詳盡。

英文會話鑰 定價一元五角 郵費一角

本書七百版、分爲一百類。普通話六千句、單字成語四千餘。話語圓活、組織完善、尤其使人容易領會記憶。

▼**英漢辭典** 一元五角

本書分類精審、譯解確當、收羅豐富。合單字熟語、共十萬有奇。本小最便攜帶。

▼**英漢雙解辭典** 一元六角

本辭典英文原解與漢文譯解雙方平列、辭義極顯、注音正確、可稱兩長俱備。

▼**中英會話辭典** 一元二角

本書乃美國博言博士東湖先生生平得意之作。書中分一百六十餘類、搜羅極富。

▼**最新英文典** 一元五角

英文法中惟前置詞爲最繁難、本書注重此點、論之極詳。末附句點法、讀之於文中抑揚頓挫、能心領神會。

▼**納氏文法講義** 六元七角

全書六本、漢譯極詳、凡扼要處、皆加注釋。問題亦詳附答案、比原文容易了解。

▼**英文基礎一萬字** 一元二角

在英文中選一萬多通用字、分爲三十四門。有不知道的字、可以按門類立時尋出。

▼**英文基礎三千句** 一元

在英文中選三千多通用句子、都是成句或熟語、主要字多是虛字、活用得極好。

漢譯牡燕域中

英文學因緣 定價三角五分 郵費七分
英文學選 定價七角 郵費一角五分
丹亭奇 定價六角 郵費一角
子箋傳 定價三角 郵費七分
外小說集 定價七角 郵費一角五分
國文法通論 定價六角 郵費七分

轉瞬再版之 銀行原論 定價五元●郵費二角

全書三十餘萬言、凡關於銀行之理論及事實、取材豐富、原原本本、解說詳細、於我國現行銀行制度、亦深中肯綮、能使讀者洞悉銀行之狀況、且文筆平易、引人入勝、絕無平常書籍之沉悶氣分、了無十分之味。

最新最新最新 國民經濟社

銀行簿記	定價一元九角 郵費一角
商業簿記	定價一元 郵費一角
商業算術	定價九角 郵費一角
民經原論	定價三角 郵費一角
經濟學大意	定價六角 郵費一角
國民經濟學	定價二元 郵費一角三分

上海棋盤街 羣益書社印行

智33

漢口銀行雜誌出版預告

本社延聘銀行專家編刊銀行雜誌以批判經濟事情宣傳工商消息討論銀行理論與事實之接近爲宗旨所載材料均以樸實說理切中時弊爲歸每月二期第一期定於十一月一日出版定價每期一角半年十二期一元全年二十四期二元郵費在內 漢口華界三碼頭銀行公會內 漢口銀行雜誌社謹啓

A 6274

西泠印社廿年紀念會 金石書畫陳列

本社成立二十載又適社長吳缶廬先生八十大壽同人擬於夏曆九月十一十二十三日舉行金石書畫展覽三日用爲紀念凡我同好如蒙惠臨無任企盼

杭州西湖孤山西泠印社啓 (A 1923乙)

西泠印社廿年紀念減價一月

本社與杭州西泠印社同時成立爲社員吳石潛個人所創辦發售書籍及印泥等物紛蒙賜顧不勝感荷茲值廿週紀念特自夏曆九月初一至廿九日止減價一月凡在此一月內購書籍印泥者一律八折(外埠以發信之日爲準)惠顧諸君務請早臨不勝歡迎之至

上海寧波路渭水坊 西泠印社啓 電話中央六三二一

上海 綢緞大同業大減價四十天

陰曆九月初六日起

竊維綢緞一業爲敝大同行專門科學數十年來關於造貨既選置上等價復廉於僞造絲織貨品故爲中外人士贊許足徵敝大同業之信用不愧海上之冠早在惠顧諸君腦海之中茲因上次減價適逢中秋令節時期短促不無遠道缺憾值茲秋爽授衣正殷特再追續減價十四天以副退邇仕商競尙新裝爲滿意之報酬價値公道有目共賞幸乞賜顧無任歡迎

北市 老介福 老九章 大綸 大成
南市 老九綸 老九和 大盛 大昌
何恒昌 公啓

4134乙A

上海英租界南京路 老九章綢緞皮貨呢絨

九月初六日起 大減價四十天

本號向口外採辦各種粗細皮貨歐美呢絨現已大批運到務請各界諸君降臨一試方知言之不謬也

皮貨出門包退包換

上海英大馬路五福街口 新開天來福

參燕海味 南北果品 工竣擇吉開張

上海泰豐罐頭食品有限公司 廣告

十八週紀念大廉價十天

本公司開辦以來貨業之盛先得風氣之初出品之優良勝導久蒙各界歡迎無任榮幸自謝茲屆十八週紀念爰定於九月初五日起至十四日止期內大減價十天藉酧歷來諸君惠顧之雅務請聯袂光臨無任榮幸惟批發仍照向章

英租界南京路 電話中央二九〇九號 (A 9324乙)

永泰棧煙行經理之外國老人頭雪茄又來了

老人頭雪茄係比國出品敝行獨家經理且在上海註册以防假冒往年推售以來早蒙各界歡迎銷路頗稱發達不料歐戰發生後來貨因而不接斷擋數年致無以應各界之需求殊深抱歉今敝行復向該廠接洽辦到該老人頭雪茄大宗來申價格之相宜誠所謂價廉物美之品與早年來貨有過之無不及如蒙賜顧無任欣迎

上海漢口 永泰棧煙行謹啓 9495乙A

全昌 裝修工竣 大減價二十一天

本號裝修工竣特將金鋼鑽珠寶首飾大件銀器眼鏡等自九月初六起大減價二十一天交易各界諸君幸勿失此

上海四馬路第一台對面 全昌首飾號啓 戊A 4146

麒麟商標 全毛緯巾 乾興工廠總發行所敬白

本廠應時出品不惜巨資採辦上等北地羊毛聘請專門技師監製麒麟牌商標各色男女緯巾物質精良定價克己倘蒙各界賜顧極歡迎

二馬路石路東首〇字九十三號 電話中央一五三七號 乙A 9748

敬謝上海痔瘡醫院醫痔神效

本醫院由德國醫學博士邀請歐美各國醫術最有名譽醫學博士二十二位組織大規模之醫院專治一切內外疑難諸症及牙耳眼鼻各有專門牙科克拉卿可擔任門診時間上午八時起下午八時止出診隨請隨到並招收中國男女學生一元時有志者面詢院章

余患內痔漏已有數十載近年尤劇每月必數發膿血頻流痛苦不堪言狀歷訪中外名醫從未有妥善斷根的治法今秋承友介紹北四川路青雲里口肛門病專家江岳穉先生用注射法治療絕無痛苦未及匝月而多年之惡疾竟愈感德之餘無以爲報特登報鳴謝併爲同病者作迷津之指示爲 陸馥林謹啓

上海漢口路十號 電話中央二四一 9149乙A

旅滬歐美各國醫生 王醫室啓事

王冠山先生告外埠求診者於本月初四日因病回申往後特此奉告 王冠山醫室 大馬路盤路 掛號處回蘇除另行... 甲A 6247

律師代表孫義記營造廠啓事

頃據本律師當事人孫義記營造廠聲稱敝廠營業向有年法律顧問茲以敝記業務應有專人保障權利故特延聘本律師爲常年法律顧問嗣後如有對於敝記有爲有損害者本律師自當依法保障特此通告 恭克思律師 甲A 6244

律師張恩灝代表陳尙松啓事

頃據當事人陳尙松君聲稱敝房屋向歸陳君棟生君經理現已移轉與陳尙松君自行管理此後陳倚松君所有房屋仍向戴君自身署名了理與陳君棟生無涉再此後陳尙松君之房屋各不生效特此聲明 乙A 9508

奚德新機器造船廠歡迎各地濬河工程啓事

敝廠承接承包各處水利工程已有年矣以良好之機器施放挖泥船濬河歷有年所並自造挖泥機船數艘今將敝廠現有機器船存於黃浦江者開列如下(甲)二號機船一隻六號機船一隻又有挖泥船五號機船一隻如有欲承包各處濬河工程者請來敝廠接洽 本廠電話北一一五九九號

召租

茲有坐落虹口恒豐路滬寧鐵路轉角沿河濱空地一大塊約四畝之多並有平屋七間周圍長竹籬笆及木柵均全應用中交通便利最合煤炭棧房及各種工廠堆棧之用如欲租者請至法租界霞飛路三百念一號祝公館接洽可也 甲A 6217

明退保聲明

謹啓者鄙人前因保薦希甫公於本年七月間在新泰紙業所擔任職務現因鄙人繁冗不能兼顧特登報聲明從此作保之事與鄙人無涉特此聲明 ...

公共會審公堂諭

頃據中華銀行代表律師史茂生即史佑尼控被告泰洋布號經理等... 於十四日內投案候質如逾期不到案由原告請求再核此諭

上海公共會審公廨通告

一案據梅華銓律師代表上海富滇銀行訴追一案被告等無從傳達特登報通告限被告於十四日內投案辯訴逾限不理

上海挹雲室敬謝許柳春先生節筵助振洋三百元

幹事長朱佩珍 樓謹啓 戊A 4159

中國協濟日災義振會敬謝王一亭先生交來麵粉交易所經紀會助洋五百元麵粉交易所助洋五百元育王寺助洋兩百元

戊A 4162

中國協濟日災義振會敬謝仁濟堂交來兪郁記助洋四十元

戊A 4162

上海華洋博濟醫院敬謝劉梯青先生捐助敝院經費洋二百元

主幹 兪寶善 謹啓 甲A 6273

共藝百貨商店招集零股辦法

十萬元之大希望　性質與獎券迥別

本公司議決將大世界西半部添造巨屋改組百貨商店其資本金除以原有股額一百萬元作為基本股外其餘募集零股每股五元分十二期募集每期募集五十萬元計十萬股編列十萬號將此五十萬元分作一百份借支四十份計二十萬元歸本期應募之各股東按照票面排列之號數抽籤分配

第一籤　一股獨得二十份計銀十萬元

第二籤　一股獨得二份計銀一萬元

第三籤　二股合得二份計每股銀五千元合銀一萬元

其餘十六份由第一籤末一字相同者合得計每股八元合銀八萬元（若每期募不足額即照募得之實數按成分配之）

上項辦法係借作息零股票十年內不支官息以抵還此項借支之股本核算有盈無絀而以此項預借之息彙成巨欵仍歸本期應募各股東抽籤分配以增長購股諸君投資之興趣在零股東不過遲起十年之官息每屆紅利仍得與基本股一律均攤且中籤之股票仍作有效並不取銷其性質實與各種有獎儲蓄券迥然不同茲將各種特色臚列於下

八大特色

（一）每股五元購一股者有十萬元之希望每股分作五聯每聯一元購一聯者有二萬元之希望是一本可獲二萬倍之利

（二）中籤之股並不取銷仍有股東資格每年可分紅利是二萬倍利之外更有無窮之利

（三）十年以後有常年八厘官息是二萬倍利之外更有穩固可靠之利

（四）百貨商店獲利可操左券此項零股票即不中籤每年所分紅利亦必可觀

（五）與第一籤末一字相同者均作為中籤是十股之內必有一股中籤

（六）凡購買零股諸君均為本商店股東將來在本商店購物利不外溢

（七）零股股東向本商店購買物品時如自願以所有零股票作為現金抵付貨價者准許照所購貨價搭付十分之一是與收回現金無異

（八）本股票原以募集公衆之資財辦理公衆日用必需之事業斯合國民羣策羣力共興共發之宗旨

以上八大特色足以證明投資者有無窮利益並足證明與獎券性質完全不同敬告購股諸君幸勿失之交臂

第一期零股股票十萬號定於即日發行夏歷十月初四日抽籤

總事務所　民國路新開河東首三層樓大洋房

招收零股處　大世界內商場

代收零股處　日夜銀行　大成號

上海　杭州　漢口　江西　紹興　寧波　松江

上海大戲院　天發祥　仁裕　振華公司　福順祥　全號　億中　廣源祥

大利元　兆元　義大利　廣吉祥　元利　華美利

有利源　義利源　中華

善利全　義成　大達

廣滙源　大吉祥　鎮江　嘉興　湖州　無錫

大發祥　億中升元　善利全　永最利　廣源祥　大有利

聚寶中　廣萬源　善中　華生　大中華　天來福

裕商公司通告

本公司因內部改組亟須清理所有京兆大宛工廠紅券及未中之券請向各原經募處兌換由各經募處於陰歷九月二十日以內向本公司兌換結束以清手續過期無效此啟

戊A4143　乙A9530

松江廣源祥又中裕華儲蓄券頭獎誌喜

九月初八日開獎第九期裕華儲蓄券頭獎第二萬七千九百九十四號由小號門莊分售出得主台衙客收齊紅票再行露佈

廣源祥同啓

松江西門外湖州太和坊　總號　新號

乙A9550

萬國救濟俄羅災民義賑第三期（正副）獎券夏歷九月十九二十日開獎

正券頭獎五萬元、每張售洋五元、分條五角、副券頭獎兩萬元、每張售洋兩元、分條兩角、本外埠批發訂有詳章函索即寄、會址上海法租界朱葆三路十六號、電話中央六五六〇、電報掛號一九二

乙A9539

上海新北門西萬寶源又中湖北券頭獎聲明

第十一期湖北債券九月初四日開頭獎第二萬五千五百十一號由本號轉與天津大利元門莊全張售與河北二馬路北京人李君獨得洋三萬元獎金如數兌訖得主鴻福小號亦叨榮幸也本號經理各種銀行儲蓄有獎債券門售批發格外克己外埠函購原班回件郵資自給諸君光顧無不歡迎為盼

萬寶源謹啓

乙A9540

湖北工賑有獎還本債券第十二期准定九月念三日開籤

乙A9518

慈善救濟會籌募民工廠基金還本債券九月十九日開籤

蘇州銀行有獎儲蓄券九月十五日開籤

國民銀行乙種有獎儲蓄券第十二期准定明天抽籤風雨不改

裕華銀行第八期儲蓄券大獎露佈

一等籤　第二七九九四號松江廣源祥經儲

二等籤　第一二〇七六號無錫大有利經儲

三等籤　第一一九一八號本埠榮宏茂經儲

四等籤　第〇八三六八號又第〇九七五四號

五等籤　第一七八九六號又第二八九一五號以上號碼悉有銷悅仍以本行給獎單為憑再第十期准于十月初三日開獎此佈

中南銀行廣告

本銀行資本總額國幣二千萬元已收足五百萬元又備用資本一千五百萬元呈由財政部核准註冊並蒙政府特許發行鈔票營業總行設在上海並於天津廈門漢口設有分行承募國內外公債並代理各欵貼現放欵跟單押匯買賣有價證券生金銀保管證券票據及貴重物品以及銀行一切業務至中外各大商埠均有特約代理機關利息匯水價格外克己敬請各界賜顧是幸

總行地址上海漢口路四號　電話總理室中六三二四　營業室中六一八一

天津分行地址英租界中街九十八號

電報掛號總分行均（中文一五一二）（英文Chinsosea）

廈門分行地址故生路後花樓對面三十二號

漢口分行地址港仔口

＊時評＊

◉臨案之餘波（冷）

臨案之餘波已使北京外交當局甚感其不便致有辭職之舉矣余以為此尚初步也北京自有外使之覲莫不志得意滿其實在外團之意負責有人負問有地非為個人榮幸來也試思自今以後各地土匪果能不犯及外人否臨案覆牒之允言果能一一實行否除臨案之外有此國會與政府同在北京之內對外事件能不一一受掣肘與顛倒否今日之田令雖至受迫而撤消他日能不再有類此之舉動否國家之榮辱權利且置勿論僅僅為北京外交當局應付計恐亦來日之大難矣

雖然田令撤消矣外團無言矣北京之外交當局或且又以為戰勝軍閥而大功告成也安計來日

＊國內專電＊

●北京電　某使館息、今日申刻使團會議結果不致將公文退還解釋、因某使調停、謂此為中政府敷衍退職疆吏之慣例、但務請取銷此敷衍文章、為使團留顏面、政府已允免田上將、（十八日下午九鐘）

●北京電　巧（十八）下午四時半、使團在葡館正式會議、各使已了解葡使轉達臨案之眞實與顧氏之責任心、決催下撤消田中玉上將及褫動令、示中政府履行通牒之誠意、但田尚不肯電辭、（十八日下午九鐘）

●北京電　蔡廷幹勸顧勿辭、顧要求先撤銷田上將、方免失信於列邦、府電田自辭、田未覆、（十八日下午九鐘）

●北京電　篠（十七）曹授意顏惠慶、勸顧勿辭、又派蔡廷幹訪顧、勸勿辭、顧未動、原田上將令、係元首特權、無外長同意必要、院中欲推責任於顧、謂顧事前知道、顧有口難辯、始感出台之痛苦、洛函·吳佩孚對吳景濂組閣、實不贊成、但並無電報來、又云、洛不贊吳閣用意、並非為高閣延長、吳佩孚因感於王寵惠內閣、為津派及吳景濂所倒、故現不拍保顏電等語、（十八日下午二鐘）

●北京電　篠（十七）曹語左右、健亭與孝伯保吳蓮伯組閣固然、但仍宜問問子玉、（十八日下午二鐘）

●北京電　篠（十七）日代閣兩重要閣員與日本參戰借欵債權代表高木、在中日實業公司內宴會、唐在章王克敏陪席、高木言、貴國府院有人負責、應請將展期合同辦成、日本可以找現、閣員均同意、巧（十八）午高凌霨携高木見曹、此事頗與吳景濂派以好題目、（十八日下午二鐘）

●北京電　鹽稽核章爾敦定啓（二十）日赴滬、錢方軾辭鹽務署長赴滬、

●北京電　義政府警告我政府、中義各懸案、始終拋延、無意解決、義損失不貲、將變更對華方針等語、（十八日下午二鐘）

●北京電　芳澤照會、黔軍綁去宜陽船員索百萬、始允釋放、有碍邦交、請查前照速令釋放、如無力營救、亦望明示、俾得自謀營救辦法、聞部派之員到渝後、因戰事行蹤不明、（十八日下午二鐘）

●北京電　芳澤函外部、琿春領事報吉匪數百、因向二道溝日僑索六千元不遂、十三日夜、將韓民李永昊割去雙耳、言不交欵即攻日僑、請令該處軍隊保護、（十八日下午二鐘）

●北京電　第二次華會、美總統國務卿尚未決定、美海長表示贊成、謂召集第二華會、可消除華會條約發生各項難點、（十八日下午二鐘）

●北京電　美使照會外部、熱河匪熾、請注意、（十八日下午二鐘）

●北京電　篠（十七）使團中四國會議關稅問題、某某兩使主速實行新銀團政策、自定清理外債辦法、要求中國履行債務、（十八日下午二鐘）

●北京電　代閣與督軍代表甚聯歡、今日擁高派有高延長代閣宣傳、惟吳景濂派以憲法難曹、苟不提人、則謂違憲、（十八日下午二鐘）

●北京電　甘石橋連日功臣宴甚熱鬧、聞尚有選餘數十萬、可作宴劇費、

●北京電　滇唐繼堯已出兵三師援熊、兩師入桂、議會中為唐副座撮合、業已中止、（十八日下午二鐘）

●北京電　裁駢枝機關冗員令、如高閣長代即發、否則不得罪人、（十八日下午二鐘）

●北京電　巧（十八）閣議、恢復民國三年預算、裁冗員、承認俄發債票、又參戰借欵展期本擬密決、恐議會反對、交財部核辦、張弧聲明本人並未與高木接洽、今日陪高木入府、乃另一閣員、

●北京電　巧（十八）閣議、例案鄭澤為甘烟酒局長、潘英為閩關督、陸次王坦改署、張濟元簡參事、法部蒙院咨呈蒙邊各縣添繙譯官、暨適用信牌辦法、可決、（十八日下午九鐘）

●北京電　長春商民與日僑口角、卞貴麟被刀刺斃、外部向日使抗議、

●北京電　直隸鹽水沽至小站長途電話、十月一日開工、建設將成、

●北京電　巧（十八）晨六點半、王承斌回津、（十八日下午九鐘）

●北京電　巧戌鮑貴卿回京、（十八日下午九鐘）

●北京電　海軍艦長電杜錫珪、速撥鹽餘允餉、詞甚堅、但九月鹽餘、已無餘潤、（十八日下午二鐘）

●北京電　渝西人電、渝夔萬援川軍失利、不復能進、熊與滇軍已佔上游、

●北京電　王永泉在宿州招新兵二千、在宿等候十天不開拔、王電京催運、

●北京電　孫中山調梧州高州李濟琛莫雄等部五千援河源、幷將廣州堤岸、塡至海珠、准外商承租、欵充軍餉、

●北京電　孫軍十五佔潯州、

●北京電　俄代表加拉罕宣言、俄政府在外蒙、祇有少數警察、並無軍隊、可以派人調查、（十八日下午二鐘）

●北京電　陸錦請曹將參陸處裁撤、軍事處須行軍事會議新規則、定每日上午十一時、參陸總次長及陸錦等、先行商定大致、請曹核准施行、（十八日下午二鐘）

●北京電　新新議員柴春霖、因反對賄選嫌疑、警廳連日派人監視行動、（十八日上午十二鐘）

●天津電　張志潭條陳、對滇主聯絡、以副座畀唐、收拾西南、對浙主由齊馬監視、對川桂湘、主仍由洛吳主持、謂不出一年、統一可成、曹嘉納、因委張幫辦、

●天津電　齊電直王轉呈曹、吳景濂組閣枝節太多、以顏惠慶為相宜、

●天津電　公府指揮處、派員赴蕪湖、運軍米一千一百包、咨省署飭屬免釐放行、

●天津電　閣議決裁冗員、一月辦竣、聞同時幷擬添設全國軍需總監署、顧問院、墾務漁業公署、籌備統一會、剿匪處善後處、

●天津電　日警署在雅園飯店獲烟犯四十六名、送警廳訊辦、地方法團主再搜查德義樓、肅清烟禍、

●天津電　駐大名二十六師、刪（十五）奉令出發、幷備大車三百輛應用、

●天津電　日司令吉岡顯作晉京謁日使、篠（十七）偕參謀一員回津、

●天津電　大沽口增設無綫電台、已由部撥欵興築、（以上十八日下午四鐘）

●天津電　篠（十七）日議會發表廢除巡閱督軍制宣言、請自直隸始、

●天津電　篠（十七）晨直王自京返津、行經廊坊、檢閱二十三師駐軍、至午後二時始抵津、

●天津電　各校代表向財廳索薪、僅空言搪塞、認為不滿、篠日復謁金廳長、要求發薪確期、以便安心上課、

●天津電　美領傅祿爾銑（十六）日抵津、篠（十七）日復職、（以上十八日下午十一鐘）

●濟南電 鄭士琦今早九點就督理職、當電中央報告、午後赴各機關拜客、

●濟南電 與田中玉有關之各廳道、熊炳琦擬大批更動、鄭表示竭力維持、熊撤許鍾璐政務廳、以秘書長王宗元繼、（以上十八日下午四鐘）

●吉林電 廿四十三兩旅、在滿站合操、

●吉林電 黑河俄廠逐華工萬人、爲華民絕交報復、（以上十七日下午一鐘）

●哈爾濱電 東鐵路沃局長、請准三週假、將赴南洋、傳說沃未必回、

●哈爾濱電 朱給回俄難民衣食、並要求俄代表具證、勿殘害、代表允電赤俄照辦、（以上十七日下午九鐘）

●漢口電 馬濟語外報記者、此去意在斡旋湘局、僅防譚軍侵岳、決不與湘軍開戰、預測此次湘亂不出三星期、即可敉平、

●漢口電 曹派顧問楊岳來鄂、詢蕭對奉浙意見、

●漢口電 吳派袁顧問篠（十七）過鄂赴岳、考查前線警備各事、

●漢口電 湘趙派參謀朱漢丞篠（十七）來鄂、候領子彈、

●漢口電 吳因川滇軍猛攻浮圖關、重慶危急、嚴電王汝勤、迅令八師全部星夜開援、並護送彈百萬發、米麵各五千包往援、王篠（十七）電告、該師前鋒已抵萬縣、

●漢口電 川路查賬員劉極光篠（十七）在漢被捕、押十八師駐漢辦公處、聞係楊森電蕭、指劉爲熊但駐漢偵探、與宜陽丸刦彈案有關、（以上十八日下午五鐘）

●香港電 傳聯軍巧（十八）下午四時克復惠州、各界準備慶祝、（十八日下午十鐘）

●香港電 聯軍篠夜、總攻惠州、用地雷炸南門、毀十餘丈、城內粵軍死力抵拒、現相持不下、平山滇軍、現調一部赴河源方面、助許軍阻林虎部援惠、

●香港電 惠城粵軍、知援軍已到、連日開城向平山等處聯軍襲擊、惟軍力薄弱、均被擊回、粵軍在河源一路、反攻最烈、此路由陳炯明林虎指揮、許軍呈不支勢、平山方面、由葉舉指揮、主力軍爲洪兆麟部、此路各無進退、

●香港電 篠（十七）夜朱世貴梁若谷朱培德王均等部聯軍約萬人、乘廣九車出發東江助戰、

●香港電 銑（十六）午有滇軍數千、由北江回省、佔駐東關一帶民房、居民驚避、此軍今早亦開赴東江、

●香港電 大本營行營、有由石龍遷虎門消息、孫令陳策艦隊、集中虎門、將來進取海陸豐、水陸夾擊、

●香港電 銑（十六）午帥府會議、擬在某項收入撥鉅欵充北伐費、

●香港電 將光亮張國楨銑日（十六）通電討曹、

●香港電 孫令兵工廠、製炸砲百架、備組炸砲隊爲北伐用、

●香港電 省報載賴世璜、因不遵林虎令出發援惠、在梅縣被林繳械、賴失踪、

●香港電 許崇智設查辦兵站部委員會、任許崇浩爲委員長、（以上十八日下午六鐘）

＊公電＊

●北京通電 各衙門均鑒、本日令、調任王天培爲黔軍第一師師長、彭漢章爲黔軍第二師師長此令、京篠印、

●程潛通電 各報館鑒、遍者曹錕吳景濂朋比爲奸、賄選之後、繼即宣布僞憲、欺天下皆無耳目、殊可駭駭、自兩院議員宣告南下後、北京議院、僅有豬仔數百頭、無所謂議會、今竟以是而選總統、製憲法、吾人即國民資格不問、爲人類計、亦不當任獸類橫行、反局於被支配之地位、國人至此、孰知忍無可忍、一致主張討伐、果使人類未至末日、正氣猶存天壤、則此等怪現象、斷無繼續存在之理、現復有陳師鞠旅以從其後者耶、謹布區區、伏希公鑒、程潛叩篠、

●福建省議會電 各報館均鑒、閩省比年以來、迭被戰禍、全省教育、瀕於破產、近者濟魔發生戰事、集美學校、以密邇戰區、擬請各方承認爲永久安全之學村、劃出戰線之外、查該校爲陳君嘉庚兄弟所創辦、熱心毅力、成績斐然、事關保障教育、本會同人、極表贊同、除函軍民當局予以承認外、特電奉聞、福建省議會元、

＊特約路透電＊

◎北京之外交難題

▲十八日北京電 總統命令一面准田中玉辭職、一面予以上將銜、外交團視爲違反免田官職之約言、致中政府與外交團之關係大起糾紛、華字報載駭人之消息、謂外交團領袖已以哀的美敦書致政府、限四十八小時內收回此命令、此說尚未徵實、惟聞外交團視大局頗嚴重、中政府今日派員分赴各使署解釋此事、

◎川戰之勝負

▲十七日宜昌電 第一軍昨日午後占據重慶、楊森之軍現正後退、願向下游敗走、外人及商船聞均無恙、

◎中國足球隊之捷音

▲十七日墨爾邦電 中國足球隊今日以八對一敗南泰斯瑪尼亞足球隊、

◎英帝國會議中之海軍

▲十七日倫敦電 英相包爾溫主席 於今日帝國會議、海軍部大臣愛梅立氏述海軍政策、並略告戰艦兩艘及輕巡艦隊擬遊巡帝國各部之程序、衆會員皆贊成其議、▲十七日倫敦電 澳相卜魯斯語路透訪員、謂殖民地當可贊成帝國一個海軍之原則、因海軍須保護世界各處之商路、帝國各部皆須以維持海軍勢力爲急務也、軍艦建築、各國既無競爭、此後不復有籌欵競造新艦之必要、但煤站尚待改良、軍港亦須整頓、故尚需經費、苟太平洋無一軍港、可容新式大戰艦、則英艦隊將不能久留於太平洋及印度洋矣、以英帝國而言、華會之軍艦比例、不能在太平洋發生效力云、

◎法德間之談話

▲十七日巴黎電 駐法德代使今日與法總理普恩賚晤談四十分鐘、言佔領攬內恢復常狀一事、▲十八日倫敦電 巴黎消息、德代使昨晤法總理之目的、乃說明德國宣布財力不足未能照給賠償項下貨物之理由、普恩賚切實答稱、貨物不照繳、則不能開議云、比京亦有此同樣答覆、

◎魯爾工人復業

▲十七日巴黎電 德國運輸部長准德國鐵路工人從今日起向法比鐵路管理局呈報復業、故今日管理局所屬各車站有大批德人聽候恢復工作之命、局員將德人一一召入、俟其簽定一種合同後、始授以職務、魯爾郵電及電話事業現皆恢復、▲十七日巴黎電 柏林市政局現設救濟貧民、以食物供給三萬二千人、並以肉食供給二萬人、一半免費、

◎法捷之酬酢

▲十七日巴黎電 今晨捷克總統瑪薩立克及法總統米勒蘭同往察視聖台斯無線電台、法總統發電致各友邦、希望此電台永遠發出和平電信、午後兩總統往觀一九一九年南北兩斯拉夫國所助成之斯拉夫學校、在藏書室中互發演詞、捷克總統稱、東歐政治之進化、實受法國革命之影響、又稱歐戰之結果不僅爲軍事上之勝利且爲文化上之勝利云云、

◎各國近事

▲十八日神戶電 八月二十一日在神戶沉沒之新潛艇今晚可浮起、其瞭望鏡已露水面、▲十七日馬尼剌電 立法院已通過要求召回伍特總督之決議案、▲十七日倫敦電 俄國雜糧出口公司合同今日在倫敦簽定、英俄人各出資本一半、志在運俄國雜糧銷於英法意及南歐各處、▲十七日芝加哥電 喬治氏因感冒休養、取銷今日之宴會、惟晚間仍將演說、其醫士勸其大改旅行日程、▲十七日馬爾太電 英船白拉瑪開塞爾號今日載北蘭開夏聯隊之第一大隊開往北華、▲十七日巴黎電 本年天氣佳好、世界雜糧收成遠勝上年、美國小麥收成約與上年同、歐洲收成佳甚、英屬印度及澳洲則稍佳、▲十八日倫敦電 俄政府向英國飛機公司定購飛機五十餘架、第一批業已運出、▲十八日大阪電 美國救濟日災團人員共約二百四十人、星期二日在西京遊覽各名勝、昨日回抵大阪、午後乘汽車游閱各處、定今晨在神戶登蓮艦松末號啓程回國、

＊國外要聞＊

◎菲律賓通信

▲政黨選舉大競爭 （文初）

菲島自政變以來、民主黨與集合黨、叅處於反對地位、幾如冰炭之不相容、適有參議員被選爲駐美代表、遺缺由第四區選舉補充、於是兩黨競爭運動之激烈、爲菲島自有選舉制以來所僅見、集合黨推出候選人、爲與伍督鬧意見、自請辭職之前任市長賓蘭禮氏、民主黨所推出候選人、爲前任法庭推事蘇武郎君、Fernandes Subumon 兩黨各抒政見、公佈於衆、求得大多數國民之同情、集合黨謂此次政變、賓蘭禮氏爲菲人爭自由、故不惜犧牲其市長地位、我菲人如有運動獨立之決心、宜舉賓蘭禮氏、俾伍督知多數菲人主持公理、不敢大肆其壓制手段、若民主黨反作伍督後盾、是不當賣國求榮云云、民主黨則謂奎松氏無風生浪、釀成此次政變、特藉抵制伍督名義、以求得菲人同情、爲彼黨擾取叅議員之計劃、如公共銀行 National Bank 在集合黨執權時代、損失七千萬餘元、賓蘭禮氏亦爲董事之一、彼將何以對我菲人云云、在選舉一月前、兩黨於每夜、皆派其黨員、在各區露天演講、選舉半月前、則各黨皆擇空曠之地、開市民大會、一方面更聯隊遊行、對敵黨之候選人、呼其名而穢詈之、聯隊遊行時、各執燈籠火把、有若我國鄉間迎神賽會之舉動、沿街衢各處牆壁、各黨貼滿候選人之姓名、又似大商舖廣告之招徠、而對敵黨則爲種種滑稽報以譏笑之、演說時各搖拾敵黨候選人陰私、以破壞其個人名譽、使難取得多數信任心、按以我國怨字古訓、去之甚遠、然在時髦政客觀之、則對待敵黨、固應當如是也、此次在岷里剌區、多數勞働家多傾向民主黨、中等階級以上、多傾向集合黨、按鍾氏自治律、菲島爲直接選舉與普通選舉制、凡成年之男子、幾皆有投票選權、中下階級、多於中上階級、宜民主黨得勝、惟上議院長奎松氏、出爲極力運動、故外埠數區、舉賓蘭禮氏爲多、至投票日總計投賓蘭禮者、多至一萬餘票、集合黨大得勝利、其首領羅夏氏宣言曰、此可覘民意大不滿意於伍督、顯敵黨共棄前嫌、共推倒伍督、俾菲島獨立、早日實現云云、在民主首領、則謂此次選舉、有金錢舞弊之汙點、當提起訴訟焉、總之菲島此次選舉、其競爭雖不免近於叫囂、然事事公開、非若我國酒肉應酬、秘密論價、初選人有扛轎之通稱、議員有豬仔之徽號、視賣票若天職、置輿論於不顧、異乃廉恥道喪、每況愈下、以視菲島自鍾氏律通過、得參政權不過六七年、其程度更居彼下、直覺汗顏無地矣、（十月五日）

＊國內要聞＊

◎北京通信

▲曹就職後之各問題 （九峯）

曹錕就職已五日矣、此五日中、除令高凌霨兼代總理及承認使團臨城案之通牒外、其餘無非爲位置問題、初無記載之價值、惟今日之大權、靈魂實操於津派、時會所至、津派之計畫、自然日漸流露、姑就所聞、爲一有統系之報告焉、

㈠換湯不換藥之統一協商 津派於曹錕當選後、未就職前、各以地盤關係、劇烈競爭、誰復有人注意到統一計畫上、及到京後、外交團空氣、多注重於中國內爭擴大、財政紊亂、謂曹決無統一能力、於是從龍諸人、極力欲敷衍統一面子、四出邀人、調和疏通、對段則擬優禮崇、對奉則以副座餌之、對盧則以巡閱閩浙畀之、冀和緩反直空氣、即以粉飾和平統一之面目、曹銳邊守靖等、且主由北京召集一種大規模之會議、以實曹氏就職宣言中之人才統一主義、其實不然、不但川湘粵閩之軍事、節節進行、即對於樞關及蘇浙交界處、亦爲積極對準備、府內侯參入、且費盡心血、爲撫北討之策略、搖撼西南、不過作一種標榜之口頭語耳、

㈡凌楊上之內閣計劃 吳景濂組閣、原係未選前津派決[illegible]之交換條件、亦即既選後之酬庸政策、詎萬目所矚、[illegible]氣甚壞、（不僅反直方面、即本派中人亦以吳景濂曹銳邊守靖大權獨攬、頗不滿意、外交方面、亦無好評）遂不得不放棄原定一系獨攬之政策、而爲人才主義之標榜、一方面盡力攻擊顏惠慶、疏通高凌霨、一方面則以閣員由總統選擇之甜言以包圍曹錕、部下小嘍囉、且大吹無論何人不得通過國會之皮砲以相恐嚇、又恐疆吏強硬、曹錕懦弱、乃借重曹銳、盡力游說、曹銳果於十四日到京、與吳景濂在凌烟楊上、商議四小時、吳云、第一不贊成新銀團計畫、第二不贊成金法郎案、中法協定案計畫、至於支配閣員、本人祇須財政、其他任憑總統選擇、最好網羅各方、以減少反對氣燄、當時遂擬定曹提二人、洛吳冀齊京馮各一人、西南一人、外交系一人、本系一人、現在閣員中除顧維鈞吳毓麟二人可以聯任外、其餘均將落選、曹銳認爲尚屬公允、比即以此意入府報告、吳內閣三字、在津派內部總算決定、但究竟吳齊猶之反對、是否因此而消滅、抑將堅持主張、且爲更進一步之表示、則非三兩天內不得揭曉、至西南一人、決非爲外傳之孫洪伊、當然屬於蝙蝠派之人物、而津派之必欲推吳者、實非僅爲酬庸起見、其注意之點甚多、將來交通界、或亦爲糾紛之一問題也、

㈢外交成功後之津派得意 外交團提出二次通牒後、雖說十分強硬、究竟有覲賀一事爲之交會、津派人物、且誇張曹之大度、能諒解、謂本茲諒解路上做去、外交上自然事事順利、一方面則又挾此問題以攻擊外交系、以去未來吳內閣之敵、竊恐與外交系不歡、將自此開始也、（十月十五日）

◎臨案完全屈服

▲博得外賓覲賀

曹錕因覲賀問題、決定以臨案爲交換條件、業將顧維鈞先期請示領袖公使脅禮德所商定之二次通牒、（原文見昨報）於十五日上午十一時發出、交民巷空氣、莫不同聲讚揚顧維鈞不以主權關係、嚴拒各國要求、爲深能尊重各國意見、此後外交問題、均易解決、唯我國識者皆以此爲啓外人干政之端、從此有例可援、將無法以拒今後之要求矣、且免田命令昨日（十五）蓋印、倘須倒填十四日、以符照會中所謂業已免職之語、如此辦法、太無體統、誠世界萬國所未之前聞者也、賠償問題、又承認個人之附帶賠償、是將來討論償卹欵額時毫無限制、祇以外人所開之清單爲唯一根據、外交至此、尚何言哉、

臨案既完全屈服、外交團方面當然滿意、而臨案交換品之覲賀、遂亦依曹側之希望、於昨日實行、上午十一時、駐京各國公使及代辦並教皇代表等即聯袂入府由黃開文在西苑門迎入、曹錕在懷仁堂接見、顧維鈞及沈瑞麟等均在府招待、計有十九國、領銜者爲葡萄牙公使符德德、次爲荷蘭國公使歐登科、古巴國公使巴爾納、那威國公使米賽勒、比國公使艾維滋、日斯巴尼亞國公使鐸斯芬德斯、美國公使舒爾曼、德國公使博鄴、法國公使傅樂猷、意國公使翟録第、墨國公使那赫喇、英國公使麻克類、日本公使芳澤謙吉、巴西公使洛照、瑞典公使邦特、丹國公使司考德等、各公使代辦向曹錕致敬、衛使致頌辭、曹致答辭、公使又說明各本國賀電大意、曹復一一握手、由黃開文導引退出、次爲宗座駐華代表總主教剛恒毅、北京總天主堂副主教富成功兩氏入府覲賀、其接見情形與前同、至十二時三十分各外賓始出府、

田中玉已爲交換覲賀之犧牲品、雖形式上爲自動的辭職、然田實不願自辭、彼於十二日到國務院時、曾述明對於使團要求、須以主權爲重、不能應允之理由、但高凌霨則謂顧總長已向使團疏通、因覲賀與承認問題之關係、不能不請足下諒解、將來自有其他借重、田謂保定前致我電、尚謂據理力爭、不能應允、原電具在、可以覆按、高云請足下赴府謁見後再說、田遂憤憤而出、聞高凌霨等於免田之前、曾致吳佩孚一電、哀求同意、略謂臨案無適當解決辦法、外交團關於覲賀一層、不肯表示、現此事由顧外長疏通結果、擬在十五日以前、對於二次通牒予以容納、當經面陳元首、蒙諭應予容納一部分、經本日特別閣議通過、准田督自辭、而以鄭帮辦繼任、此係不得已委曲求全之苦衷、特此奉聞、尊意如何、並乞電覆云云、蓋高等前此秉承津派布置山東之意旨、久欲藉口臨案、將田免職、爲吳佩孚所沮、遂遷延未達目的、此次爲交換覲賀、料吳決不便反對、然形式上固不能不有此假商量也、

◎吳顏爭閣之背景

▲津保兩派角逐

北京城中所謂內閣問題、表面爲吳景濂與顏惠慶爭、而裏面實爲保派與津派之爭、蓋自直奉戰爭以後、每有一次內閣之更迭、必有該兩派暗爭之痕跡、着乎其間、此次自亦不能逃此定例、聞在曹錕當選之前後數日、保派之於內閣問題、即已嚴密佈置、因該派與吳景濂感情極惡、絕不願聽其上台、而大勢所趨、吳殆已成爲天之驕子、兼以津派既爲後盾、其力量更爲雄厚、使非預爲抵制、失敗可以斷言、抵制之法、第一步自須對吳力加攻擊、第二步必於吳以外覓得相當之人、顏惠慶本係曹夾袋人才、且爲老官僚之外交家、與吳味相投、最易得曹之贊同、故極力爲之捧場、但期顏能成功、則吳不排自去、運動結果、曹遂一意傾向於顏、詎事爲津派所聞、大爲着急、當即推王承斌赴保、極力爲吳說項、蓋以王與曹關係甚深、且此次大選最爲出力、可以起死回生也、王見曹即侈陳吳之功績、謂微斯人之力、大選決難成功、繼談到內閣問題、更主張非吳不可、其理由以吳在國會既具有極大力量、設棄吳不用、試問更有何人能得國會贊同、彼一部分反吳之人、對吳每加以種種抨擊、此皆不足置信、當大選未成以前、外間疑吳詆吳者何嘗不設爲許多詞說、然最終成績果何如者、還望力爲主持、勿爲浮議所動、曹謂他人在國會困難通過、然以吾所聞議員中之反吳者亦甚多、恐提出時亦未能一帆風順、王當力爲保證、且謂吳果不能通過國會、則彼更何顏向人、曹聞言之下、頗爲所動、於是又一變其傾顏之心理而傾吳矣、此中經過情形、保派自無不知之理、知之自不能不設法挽回、聞當曹由保入京之時、車過豐台、馮玉祥到站迎迓、當即同車偕行、車中對於內閣問題、主張用顏甚力、而洛吳派來之代表、轉陳吳意、亦與馮完全相同、抵京以後、蘇齊來電、又復無異、曹之心理因又變遷、其對左右言及此事、謂僅僅有子玉一人主張駿人、或有商量餘地、今煥章撫萬亦同此意、我何便過拂衆情云云、亦見曹意之所屬矣、曹既決定不以揆席與吳、則對吳方面自亦願求其諒解、因王與吳關係頗深、故特囑其轉達己意、吳對之並無明白答覆、又以王既受曹之命而來、自不便更爲己出力、遂又另請援兵、此曹銳之所以亟亟來京也、曹銳來後如何爲吳陳說、及其效力何若、現尚無從探悉、惟吳佩孚則前日（十四）又有一電到京、仍以顏閣爲言、（即外間所傳之覃電）措詞極爲堅決、以此看來、則吳閣似已入絕望之境、惟曹側諸人對吳仍力主疏通、必欲得其表示退讓、方肯提出正式組閣之人、即組閣之候補者、亦不欲於吳尚在力持之中、允諾擔任、蓋恐吳將利用所謂國會以圖報復也、故謂吳閣無成則可、謂吳閣不成而顏閣瞬即實現、則未免過早耳、鷸蚌相持、漁人得利、其結果不過使高凌霨之代閣延命、暫得延長而已、

另據北京某外報云、所謂內閣問題、日來吳顏兩派之競爭、已入短兵相接之勢、聞吳派方面、自洛吳蘇齊來電力保顏氏組閣後、頗爲恐慌、惟恐被其所攖、連日進行破壞顏氏之手段、約有兩種、（一）據憲法第九十四條、國務總理之任命、須經衆院同意、故於昨在衆院開談話會、討論臨時會問題、以爲後來如顏提出、則挾國會以難之、（二）聯絡新民社張伯烈、均社錢崇愷、誠社駱繼漢等、允其如吳組閣、予以閣席相酬、至顏派方面、亦有兩種消極的抵抗、（一）揚言外交團之如何希望顏氏組閣、以結束外交懸案提高國際地位、顏派於此而外、復結納外省疆吏、拍幾道電報爲之撐腰、洛陽吳佩孚已有覃（十三）電到京、顏派獲之有如瓌寶、當即譯登某晚報、以廣聲援、吳電原文如下、「鈞座就任伊始、萬物維新、頃接王省長承斌真電云、內閣改組、總揆一席、內定顏惠慶、聞馮使齊督亦同此旨、顏君向無黨籍、尤孚人望、俾之出任現職、尚屬勝任、敬懇鈞座主持、早日決定、謹電奉陳、伏候鈞裁、吳佩孚叩覃印、」上電詞旨、異常堅決、大有除顏以外、任何人物不得染指之勢、現在曹銳王承斌吳景濂密商結果、擬向洛吳蘇齊疏通、以議員不加入內閣爲組閣之條件、是項擬議、自屬調和之一法、惟吳氏深慮內部因此或致瓦解、故尚在猶豫之中、又聞前晚天津各要人麕集高凌霨宅、於晝筵上一度討論內閣問題、高會表示本人只可暫維現狀、不願久代之意、聞王承斌提議、謂閣揆人選、既如是之難解決、不如趨於便利之一途、以吳秋舫出任、以免糾紛難解云云、衆甚以爲然、但果否成爲事實、尚難逆料、而異軍突起、吳景濂顏惠慶間又多一勁敵矣、

◎湯漪等要求公布選會名單

▲看吳景濂如何處置

中央通信社云、五日總統選舉會之出席人數問題、頗有種種疑問、而出席議員名單、主席又不肯公布、其中內幕如何、更足引人懷疑、離京議員湯漪等特於昨日致函吳景濂、請速公布、原函如下、逕伯先生大鑒、敬啓者、本月五日總統選舉會出席人數、據選舉會公電、號稱爲五百九十人、外間羣言紛紛、咸謂此項出席人數、多屬僞造、實際決不足數、查兩院慣例、每次開會、出席缺席請假三項人名、一二日內無不宣布、此次總統選舉會竟延至一星期之久、出席人名尚秘而不宣、豈欲長守秘密、以一手掩盡天下耳目耶、抑事後僞造人數、尚未湊數耶、應請足下即日據實宣布、以息浮言、至爲企盼、湯漪・林長民・范熙壬・王用賓・高仲和・沈鈞儒・覃振公・胡鈞・烏澤聲・楊永泰・吳淵・張璉雯・焦易堂等公啓、

保肺漿

人身吸清氣呼俗氣莫不圭乎肺經如肺經羨弱即氣逆體虛百病叢生矣故肺之關係人身强弱大爲本藥房發行「保肺漿」一藥有潤肺止咳化痰之功專治肺癆肺炎乾咳痰咳氣喘氣逆咯血吐紅五癆七傷等症不論新陳輕重服之無不獲效如無病之人隨時常服功能預防一切肺病際此冬令金風猛烈患咳嗽病者幸勿自悞

價目 大瓶洋一元七角五分 小瓶一元

上海四馬路 太和大藥房 發行

各埠各大藥房均有經售

治咳如神

女子解放聲中之助力

五洲衛生談

自歐風東漸、男女平權之說起、女子解放聲浪、高唱入雲、値此羣情澎湃之際、吾人須有爲吾女界同胞告者、諸君雖懷抱利器、思一祛數千年來柔弱委靡之積習、起而與男子共同擔負家國責任、風氣所尚、志固可嘉、但吾國女子、體質素來孱弱、迥異男子、使一旦身膺繁劇、能否勝任愉快、實爲一大疑問、故諸君欲克償厥志、治本之道、必謀身體健康、始而健康之術、則本藥房所售之女界寶、與月月紅、誠爲諸君奮鬭途中一大助力也、女界寶、主治體虛血少、經水不調、赤帶白帶、難產流產等症、故孕婦餌服、舉子必健、常服尤能見活潑精神、消淨瘀血、清健體軀之效、至若月月紅、則專治白帶白淫、經閉、血枯、一月數至、或數月一潮、以及瘀血內積、腹脹氣塊等症、一經試服、活血通經、平肝消鬱、將永無經期錯亂之虞矣、『惟孕婦忌服』夫女界寶、與月月紅、概略既如上述、雖功效微有出入、而殊途同歸、固均爲吾女界益身健體之聖品、殆無疑義、甚願熱心解放服務社會諸女士、分別病況、對症服藥、先免除身體上一切痛苦、而後致力於社會事業、徵獨可怖之病魔可除、身體之健康可保、抑亦邦家之幸福也、不禁跂予望之、

女界寶月月紅各每瓶一元每打十元

上海四馬路棋盤街五洲大藥房發行

工藝實習學校招生公告

第一期日校速成科招收新生簡則

夜校速成科添招新生簡則

校址 索章注意 報名注意

校長曹軼飛啓

新到上品引擎及礦機出售

煤氣 煤油

京都天寶齋

小兒救命

購藥諸君認明程鳳生醫生

耳聾復聰丸

包愈斷根

和德程鳳生 公司製藥 秘製醫生 1341

粹華製藥廠特效藥之一

清血片

諸姑姊妹們呀！你們要永保健康的幸福嗎！請時常買一瓶清血片吃吃。因爲清血片的功效極大，能清血液，美容顏，平肝火，通便秘，以及其他的病症。服了之後，包你身體健康再沒有一點意外的毛病發生；就是已經有肝陽頭痛，肝胃氣痛，或者不幸患了濕毒瘡疥，血海熱崩，及經來紫黑，帶下色黃，腥臭異常等病的，快快購服清血片，也立刻能夠見功，百病消除。你們難道不記得衛生家有『血液一清，百病不生』一句話麼。

清血片 每瓶六角 各埠大藥房均有分銷

上海粹華製藥廠啓

總發行所 上海南京路親仁里口

丙1462

廉價宿舍

感謝程鳳生醫生 新久白濁痊愈

白濁

效驗神速

德和

小腸疝氣丸

疝氣

立愈斷根1460

京調工尺譜

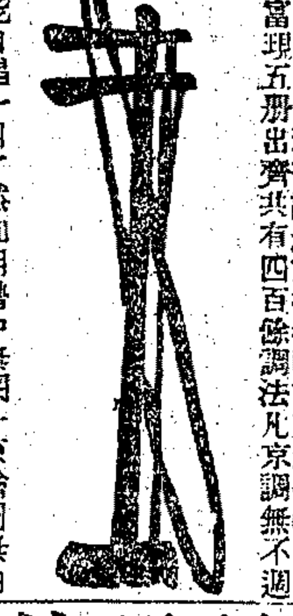

立消頸項結核 瘰癧丸

馳名良藥

立止頭痛丹 萬應痧氣丸 八寶紅靈丹 諸葛行軍散 立止肚痛丸

婦女調經丸 烏鷄白鳳丸 女界白帶丸 化痰陳皮末 女界鬱氣丸

用必應丸散藥局

婦人經水不通乾血癆症

閉經

帶丸 另製 體虛白

保北春京堂

花柳喜醫痔疥

感謝程鳳生醫生

耳聾丸

痊愈斷根

德和 程鳳生醫生 秘製藥公司

英 商

本公司專辦進口各種化學用品如純鹼 潔粉鹼 噴膦鹼 洗鹼粉 燒鹼 電氣藥粉 漂白粉 泡花鹼等 均備有存貨以供各廠家之需用 本公司並經理各種顏料靛青念驥牌 硼砂 硼酸 鎳格爾 各種鐵管 擦銅水 芥茉 辣醬等名目繁多不及細載如蒙賜顧無任歡迎

英商卜內門洋鹼有限公司啓

上海四川路四十一號

體虧白濁丸

白濁

斷根不發

德法老藥房

感謝費英生醫生 耳聾效無比

耳聾

濟生

招請買辦

招請繪圖員

造紙極好機會

星期法政學校

捉拿騙賊董思永賞格

良好工廠召租

洋房召租

好屋注意

有出頂屋者鑒

廠地招頂

吉房招租

吉屋分租

吉屋招頂

洋棧召租

新式店面召租

洋房出租

洋房出讓

上海施先公司 永安公司 藥部 壯腎

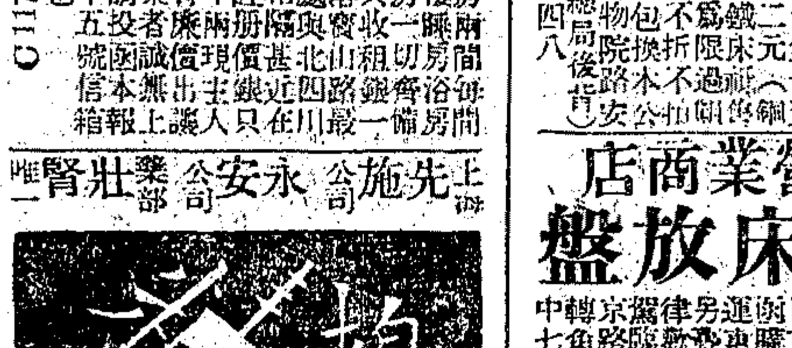

永錫堂聖帝會

滄洲旅館 劉問芻醫

上海公共租界會審公廨

徽州歙州南大洲 源頭路橋救濟會

發起人

畢振達律師代表

專收字畫

藏書出售

汽車出讓

新式汽車出讓

存貨出售

呢帽出售兼修理

催眠術 中國精神研究會

老大銅鐵床東大減價一個月

中國營業商店 銅鐵床放盤

大興永記 銅鐵床照本出售

三興銅鐵床 開幕大放盤

戒煙

百補矮瓜精 普達

壳件洋行

始創自同治九年 即英一千八百七十年

禮拜二拍賣 木板

遺失提單

遺失提單

遺失摺存

遺失作廢

聲明遺失

遺失聲明

棧單作廢

聲明支票作廢

遺失田單

遺失存單

田單聲明作廢

驅逐敗子

受盤聲明

收盤聲明

受盤聲明

出盤聲明

聲明廣告

曹仁茂協記啓事

安德臣大律師啓事

禮拜五拍賣 上等古玩

魯意師摩洋行

創始自同治十三年 即英一千八百七十四年

壳件洋行

始創自同治九年 即英一千八百七十年

禮拜五拍賣 淨漬貨

寶和洋行

禮拜五拍賣

瑞和洋行禮拜五拍賣

洋琴 D939

寶和洋行

禮拜五拍賣 押款地毯 地毯 洋酒

壳件洋行

始創自同治九年 即英一千八百七十年

禮拜六拍賣 著名汽油船

禮拜六拍賣 獵器

魯意師摩洋行

創始自同治十三年 即英一千八百七十四年

寶和洋行

禮拜六拍賣 上等男女皮鞋 皮鞋

禮拜六拍賣

魯意師摩洋行

創始自同治十三年 即英一千八百七十四年

三發洋行

奉法公堂諭

禮拜六拍賣 化粧品 聚源祥 各式綫襪

壳件洋行

始創自同治九年 即英一千八百七十年

禮拜一拍賣 舊皮鐵

寶和洋行

禮拜一拍賣 洋釘

艾羅補腦汁

成功人與失敗人的比較

▲成功的人非常考究衛生
▲失敗的人不知衛生是什麽
▲成功的人用腦的時候多
▲失敗的人用腦的時候少
▲成功的人腦力極充足
▲失敗的人腦力極薄弱
▲成功的人知道腦力不足要設法補充
▲失敗的人不知補充腦力
▲成功的人知道補充腦力要服補腦藥
▲失敗的人不知有補腦藥
▲成功的人知道補腦藥中頂好的是艾羅補腦汁
▲失敗的人就是要服補腦藥也不知好歹只是胡亂買些僞品吃吃

諸君！須知腦爲一身主宰○事業之成敗○壽命之短長○皆以腦汁之强弱爲判○本藥房所出艾羅補腦汁○專治腦衰腦弱○頭暈頭痛○神經衰弱○遇事健忘等症○服後開展思想○大益腦髓○數十年來○譽滿衆口○功效卓著○無待贅言○

▲成功的人知道有了好東西是我不可缺少的立刻就去買
▲失敗的人雖然知道好的東西依舊遲疑不決

足下要做成功人麽？還是做失敗人？請你自己想一想！

天下馳名 艾羅補腦汁 大瓶二元 小瓶一元二角半

總發行所上海中法大藥房

※國內要聞二※

◉邵瑞彭聲請再議賄選案

衆議員邵瑞彭前向京師地方檢察廳告發高凌霨等賄選一案、不料法庭對此、不但不予起訴、且并不起訴處分書亦不送達原告發人、實屬違法舉動、茲聞邵君前日又遞呈高等檢察廳、聲請再議、幷質問一切、其文云、爲告發高凌霨王毓芝邊守靖與景濂等因運動曹錕當選爲大總統、向議員行賄、請依法起訴案、聲請再議事、竊瑞彭讀十月十二日順天時報第七頁第一欄內、載法廳關於邵議員告訴賄選案批詞、內稱閱法廳對於此案之辦法、昨已有批示、略云、按照控訴各節、迭派法警往傳該告發人、以便來廳偵查、茲據法警回廳報稱、告發人邵瑞彭連同眷屬、業已出京、查傳無着等因、查原告人既不知去向、而所控各節、模糊離奇、已難憑信、惟查狀內所載、事關重要、雖該告發人去向不明、無從詳訊、而本廳仍依職權調查、冀得眞象、當據狀列人物各證、分別澈查、不獨支票等物、不能證明係邊守靖等所開發、即原狀所舉證人王烈、亦堅稱實無過付支票之事、該支票上面又無何等附帶記載、實不能證明狀載之事、係屬眞確、除依法不能起訴外、合行批駁、仰即知照等因、此項批詞、未知是否即京師地方檢察廳對於告發人就該案告發高凌霨等犯行賄罪之處分書、瑞彭現在住址、前經函陳該廳、聲明有案、迄今多日、并未奉到此項處分書、今姑假定此項批詞、即爲不起訴之處分書、瑞彭查所稱理由、於適用實體及訴訟法規、頗多誤會、告發人未在法廳所在地住居、儘可囑託訊問、斷不能以告發人暫離他去、即據爲被告嫌疑人犯罪不能成立之理由、至此項支票、係被告邊守靖即邊潔卿等所簽發、何以竟不傳案核對筆跡、潔記即邊潔卿之名、大有銀行亦與邊有密切之關係、該廳竟置不究、及支票背面寫有邵字、更有甘石橋俱樂部通知接洽信一件、試問該俱樂部是何種處所、既本爲該被告等所組織、其與議員果有何關係、而乃招集多數議員、爲暗昧之接洽、支票背面由簽字人簽出邵字、顯係發出同樣支票有多數之佐證、其發行號數復爲第十九、則自第一至第十八號、即不問而知其爲同一之用法、此於證明該被告等共同行賄、證跡昭然、不容遁飾、至王烈既爲過付之人、即係共同犯罪、原廳竟據其僞證、以爲駁斥之根據、尤屬不合、此案爲民國綱紀及中外觀瞻所繫、原廳乃敢一手遮天、弊混若此、並不送達處分書於瑞彭厲所、希冀朦混過期、案以確定、實爲違法、爲此聲請貴檢察長准予再議、令行原廳即日起訴、爲民國司法史留一紀念、勿徒爲目前之威武所屈、而貽天下後世之羞也、詳細理由、容再補陳、特此呈狀京師高等檢察廳檢察長馬、原告發人邵瑞彭、

◉鄧毓怡倡議續制憲法施行法

吳景濂等因標榜憲選並重、將一部憲法趕於雙十節公布、惟未定附則、施行之期、頗滋疑問、現聞留京議員中有鄧毓怡者提出意見書、主張憲法中不定附則、續開憲法會議、制定憲法施行法、以期實行之便利、其原文如下、吾國憲法、有續定附則之必要、否則即實施不能、不實施不可、權威墮失、法等虛文、此其理由、同人共悉、不復贅陳、惟若名附則、即宜列入憲法正文、（各國通例）吾國憲法、既於十日作爲全部公布、如再增加、法當用修改手續、然則手續煩、需時多、種種不妥、不待言說、如作爲解釋疑義、其牽强無據、更自易見、怡再三研究、計惟有用捷克斯拉夫先例、憲法中不定附則、另外定一憲法施行法、由憲法會議續制公布、效力與憲法等、如此辦法、十分周妥、該國不啻爲吾國特闢先路也、至其程序、草擬如下、兩院開臨時會之次日、開會合會、決定續制憲法施行法及續開憲法會議日期、期前由起草委員會起草、（在京不足開會數、則趕即補選、）其內容則同人儘可早提意見、交委員會採用、以期迅速、同人如以愚見爲可採、望即於十三日談話會一詳商之、至於內容、當另貢其一得、諸乞察注、幸甚幸甚、

◉留京議員決開臨時會 ▲已定二十六日

昨日（十五）北京衆議院議場、於下午三時開兩院議員談話會、由吳景濂主席、時至三點四十分搖鈴開會、主席報告參院簽到一百二十二人、衆院簽到三百零三人、今日談話會、係九號兩院常會時決定於十三以後開一談話會、商議開臨時會事宜、按照憲法五十一條「國會自行集會開會閉會、但臨時會於有左列情事之一時行之」其第一款規定「兩院議員各有三分之一以上之聯名通告」現在場議員、兩院已各有三分一以上之出席、應請諸君即將臨時會日期討論、牟琳首先發言、以憲法宣布後、尚有施行細則等事甚多、憲法上既有五十一條之根據、本席主張自國慶日後休會兩星期、即於二十五日開臨時會、陳銘鑑主張臨時會會期、以四個月爲限、王慶甫以四個月期間恐與新選有衝突、王敬芳發言、今日談話會只可研究應否開會、本席認爲一因憲法施行細則未議、二因憲法起草委員提出民生教育兩章、究否繼續議決、三因按照大總統選舉法、副總統同時舉行、有此三種理由、殊有臨時會之必要、本席贊成牟君二十五日開會之主張、其期間即定四個月、婁裕熊以期間究定四個月與否、可於開會後決定、趙時欽主張只能討論開會日期、不必研究期限、且憲法上並無明文規定日期「待開會後再行討論」婁裕熊主張本月二十六日開會、衆均贊成、主席即以婁之主張二十六日開會付表決、衆均贊成、主席並報告按照議院法第一條規定、「民國議會每屆法定開會期日或臨時會期日之前十日、兩院議員各自集會於本院」第二條「民國議會開會之日、由兩院議員會合舉行開會式、」照此兩條規定、應於十日前各自集會於本院、茲擬按照今日決定、即發通知、於明日即行各自集會、以了院法上責任、將來開會時尚須舉行開會式、衆均贊成、遂宣告散會、

◉國務院三局之窮象

國務院附屬之銓敍法制統計三局、早應隨同秘書廳遷入集靈囿、嗣因數千元搬遷費財政部不能撥付、迄未移動、聞前徐世昌在任時、衛隊兵士不多、故空房甚衆、黎元洪二次入京、衛隊在外駐紮、更覺空闊、該三局自無急急遷讓之必要、以故因循仍舊、近者曹錕進京、帶來衛隊甚多、原有房屋不能敷用、已由各該隊在三局辦公處所插旗、以示駐紮、所有局內一切文卷等因無人搬運、已由各兵士自行處置、紛紛搬往其他各處、

又聞法制局在王未及易宗夔任內、欠薪已達十二個月、鍾某代理局長後雖立即籌發一個月、然尚欠十一個月、局中會計科常並數元之零用錢而無之、該局辦公時間、每日自上午九時至下午五時、向例本有値宿人員、後因伙食久停、欠薪太多、亦未易實行、日前午後七時國務院因有緊要教令立待公佈、由代理局長鍾氏到局請諸位參事、僉以此乃辦公時間外之辦公、不肯幫忙、時値晚膳、局無伙食、繕事茶役亦無一人在、鍾不得已自行擬稿、自行繕寫校對、又親自送交秘書長、以局長參事錄事信差之職務、於一小時內一身兼之、亦可謂窮官署之奇觀矣、茶房工資積欠亦五個月、相率罷工、又値天氣驟冷、該局前在南海時有暖汽管、此次遷至集靈囿辦公、不但無錢購煤、即置備洋爐亦需款甚鉅、目下一文不名、正不知何以過冬也、

◉旅京魯人再爭威案

旅京魯人爲威海衛案、日昨召開緊急會議結果、決定再行上呈外交部、否認梁如浩所訂之章約、計此次爲第三次矣、其呈文如下、爲威海接收條件損失過鉅、用特再申前請、懇乞俯納民意、迅予駁斥、並將前呈否認各項明白批示、以慰衆望事、竊查威海衛租借於英國、其期限爲二十五年、截至現在已屆期滿、根據此項租約、應即全部交還中國、前華會閉幕之時、關於威海問題、英國僅有交還之聲言、並無確定之條件、綜其前後事實、按諸國際公例、應屬無條件交還、毫無疑義、所有一切詳細理由、前呈已備陳之、乃梁如浩辦理接收、竟盡蛇添足、擅訂嚴酷條件、不啻將威海全部無形斷送、該條件喪失領土主權最關重要者、如該埠劃爲管理專區、劉公島之開放、各種官產之保留續租、以及擴充愛德華碼頭、管理海關財政等項、業經逐一痛駁、具呈否認在案、此外尚載有操場廢地一所、仍准其繼續佔用等語、據該條文義上之觀察、似極輕微、嗣經在該處詳細調查、此項地畝、佔威海全埠之中心、東臨海濱、地勢平坦、面積約四百餘畝、以該埠普通地價估計、其値不下五六百萬、實爲發達該埠之重要地基、乃梁如浩輕描淡寫、故隱其名曰廢地操場、蒙掩國人耳目、藉遂盜賣之私、似此巧立名目、蓄意拍賣、尤爲我山東人民萬難承認者也、伏思貴部對威海接收問題、果能本不屈不撓之精神、爲收回領土主權之計、在國際壇坫間、折衝樽俎、非無充分之理由、期獲最後之勝利、若諉以該督辦協定各條、既已大錯鑄成、勢難挽回、應早明令撤懲梁如浩、藉示否認該條、以爲轉圜推翻之地步、否則依違遷就、難免姑息養奸之咎、而坐失機宜、尤蹈扶同媚外之嫌、抑更有進者、倘以該海一隅無足重輕、或供個人權利之犧牲、或爲交換他事之餽贈、是政府自絕於人民、人民永無諒解政府之日、群情憤激、不至日趨惡劣不止、代表等痛深切膚、緘默難安、用再披瀝陳詞、伏乞俯納民意要求、切實交涉、並速同前呈各節明白批示、以挽主權、而慰民望、無任屛營待命之至、

◉關餘擔保全部債務之外論
▲外報認爲此時應有之舉措 ▲四國提出注意外債之要求

上海泰晤士報社論云、參加新銀行團四國之駐京公使、日前照會中國外交部、要求注意對外債務、其遞出也、實非過早、蓋以今日中國所操之財政政策、若仍繼續施行、不但債權者將實受損失、即外人所代保管之主要現金財源、亦將從是而枯竭、當去年十二月、各使以無擔保外債不獲保護、而中國政府乃以關餘爲整理內國公債之擔保品、即已請中國政府注意、要求將來不得獨將關稅爲內債擔保、應兼償政府擔保之各種國外債欵、顧中國財政部方面既未照辦、繼續行其政策、且又以關餘作九六公債中國部分之擔保、因此關餘至今幾悉數以應內國公債之需、不復能爲整理全部債務之擔保、故四國公使今日乃進而聲明外國債欵對於近日發行之諸內國公債、有償還之優先權、並要求政府說明其將來應用關餘償還外債之意志、夫中國財政部所取政策之愚蠢、固已不待論斷、政府今後雖於主張首先付償內國公債之輩、仍可以誘惑手段、博其擁護、然要知中國若欲向上、則必籌有整理全部財政之計劃而實施之、凡阻礙此大計劃之醞釀及實行者、皆爲財政上自殺而已、目下廣東政府除前次分領關餘而後、久未能如例照分、業已正式向外國要求照撥、並謂外國若不能照辦、則將宣布以廣州全省口岸爲自由商埠、如此則與外債攸關之關稅、勢必減收、而廣州且可於貨物自由進口後徵收落地稅捐、再如前英領於英國商會雜誌所云、苟外國承認獨立省分得分關餘之原則、則其他省分、必繼起要求、今日不足擔保內國公債之關餘、勢必完全消滅、引起中國財政之大恐慌、綜上所述、可知於中國財政、當此亂象愈著之時、決不可徒取彌縫政策、應速謀避難之方云、

◉直奉和議終難成立 ▲鮑貴卿等不得要領而回

曹錕被選後、環繞四處反對派形勢險惡、尤以奉張實力爲最充、如與浙盧粵孫實行聯合、更作進一步之反對舉動、則直系孤立、四面楚歌、決難持久、曹恐終歸失敗、故又派鮑貴卿趙玉珂二人赴奉、向張作霖面呈曹氏求和手書、聞其內容、願將去年直奉戰時所得武器等戰利品、如數歸還東省、並許優待條件、以求奉張脫離反對派、而爲曹氏個人之援助、奉張閱書後、面答使者、彼之志願在保境安民、對於曹氏個人、並不反對其爲總統、實在反對賄選、以維國法、言畢、即留鮑氏宿在公館、並派人招待趙玉珂於俱樂部、以示優待、及趙退至寓所、即電達天津王承斌、報告一切、翌日王又派天津省公署秘書長雲章往奉、襄助一切、據一般人觀察、奉直和議、一時決無成功希望、蓋曹之賄選、爲世人所公認、當斯反對聲浪日益增高之時、奉張絕對不能捨世人公衆之意思、而與一曹親也、鮑貴卿已於十二日晚離奉回京、將來是否再行往奉進行和議、當視數事爲斷、聞張氏之主要條件、須將熱察綏三特別區交還奉天、但此舉無異舉古北口要道（在北京東北六十英里）置諸奉方掌握、等於直系之投降、不知直方能照辦否耳、

◉反直聲中之關東態度 ▲分任軍佈 ▲整飭軍備 （隱）

吉林通信、奉直自去夏失和後、奉方日在臥薪嘗膽之中、雖直方前謀最高地位、屢次遣使求和、而關外則虛與委蛇、始終無明確之表示、刻以時機迫切、再難敷衍、故於浙盧威電到後、發一東電以應響之、然直方仍積極進行、且於賄選告成後、又託鮑貴卿到奉、餌以副座、以圖緩和、不知奉張東電、態度已明、萬無反汗之理、鮑氏此行無效、可斷言矣、

張自京津一役以後、處事頗極慎重、自曹錕攫得首座消息傳來、連日召集各要人開緊急會議、決定先示鎮靜、不爲禍首須俟他方發動、時機成熟、再以實力對付、前日派總參議于沖漢陸軍整理處副監姜超六民黨國會議員楊大實、分赴津滬浙、晉謁段黎及民黨重要分子、磋商對付直系之合作方法、一面整飭軍備、嚴裝以待、三省會合秋操、原爲對直示威之一種表示、江省吳督軍已親率精銳兩混成旅過哈南下、不日即可到奉、吉軍亦有抽兵調奉之訊、吉林軍官教練處之軍官、已有多人奉調赴奉、聽候差遣、大操地點、原擬在錦綏一帶之大凌河會合舉行、嗣又有分地舉行之說、蓋以避作戰嫌疑也、又據軍界秘密消息、此次與操各軍之應用各品、皆預備齊全、似非僅短時間之秋操而已、實乃爲預防直方犯境之必要準備、至外傳直奉復將有事云云、未免言之過早、蓋奉方現正在積極訓練中、若直不犯境、或無特別機會、奉軍一時決不入關、而直方則猜疑益甚、亦派馮玉祥軍在關內預備秋操、節節增防、可謂針鋒相對矣、關外以防直軍覬覦、特召集三省財政當局、會議分担辦法、聞吉林担任正金鈔票三百萬元、奉黑亦已分配妥當、吉林財政廳長孫其昌、永衡官銀號劉總辦、已聯袂返吉籌備、但吉林庫空如洗、安能驟出此大宗欵項、聞擬將省公債原議復活、可得二百五十萬元、餘外再籌零星小欵、湊足此數、將來有無變更、此時尚難決定、惟奉方有事、吉林協欵自屬千確萬眞之事、觀此則知近日金融界匯水飛漲、不爲無因也、

◉奉榆路獨立計畫 ▲溝幫子建築鐵路工廠

大晚報天津消息云、奉榆鐵路對於京奉鐵路北京山海關線、日漸獨立、近更有一重要發展、即奉省當局已招商投標建築經費百萬元之鐵路工廠於溝幫子、此廠建築成後、明年奉榆路不再恃唐山鐵路工廠修理車輛、而成爲獨立之一線、營業亦將大行擴張、此項計劃中之新建築、占地一方哩、溝幫子站爲牛莊支路與京奉路銜接之點、本極重要、此後益將成爲鐵路一大中心點、再則錦州與熱河朝陽煤礦相聯之支路、僅在溝幫子南數十英里、葫蘆島開港、又在進行、故將來此處鐵路更關重要、現在商家於此廠投標競爭甚力、太古工程部維克斯公司西門子銀團安特生公司、均在預備投標、廠成以後、溝幫子外國僑民將大見增加、而牛莊商業亦將因而重行恢復矣、

◉撫順礦煤氣爆發之外訊

東方通信社十八日奉天電云、撫順老虎台煤礦、今晨三時煤氣爆發、煤礦當局、立施應急作業、坑內似有日本人五名、中國人六十名死亡、現坑內煤氣充滿、作業困難、當局已組織決死隊救護班等、着手爲死體之收容作業、但詳細情形尚未明、

◉濟南通信 ▲法治會電催改選衆議員 ▲津浦膠濟兩路先後擄車 （鐵崖）

山東法治促進會、刻又繼本埠報聯會、反對衆議院延期、而發一通電、其主張在限期補選、原文云、洛陽吳巡閱使北京馮檢閱使王巡閱使各省督軍督理省長省議會商會教育會農會各公團各報館均鑒、頃上府院內部一電、文曰、竊維民國大政在選舉、法律問題重時效、議員爲人民代表、其權限責任、皆人民所賦予、任期確定法有專條、今第一屆衆議院議員、因國政不綱、兩遭解散、致起期限糾紛、卒以自決、截至本年十月十日三年告終、蹈續十餘春秋、已爲不可有之創例、乃該議員等猶不知懲前毖後、貪一時之榮、遺百年之禍、肆意違法延期、欲掩全國耳目、不知國家大法之昭垂、非同事實之

立愈傷風 立救咳嗽氣喘 杏仁精

時屆深秋易患傷風咳嗽氣喘彼多宜即服 化學提煉成精性質和平功效偉大 道地杏仁 功能止咳消痰潤肺定喘此藥係本公司獨家創製用 近有僞藥冒名影射騙人請認明本公司杏仁精商標內有 發行以來已八年成效卓著 每大瓶洋一元四角中瓶七角小瓶四角外埠函購外加寄費 總發行 上海南京路中杭州清河坊巷口 大生製藥公司

老牌靈驗 立止遺精丸 [illegible]

立止胃氣痛九 當時止痛 一瓶斷根 [illegible] 上海 [illegible] 公司 二醫藥所 電話[illegible]

◉上海 德和公司 程鳳生 [illegible]

强腎固精 補元益髓 遺精新藥

遺精之起 腰背酸痛手足乏力 效驗神速 此藥 [illegible] 總發行 上海 杭州 大生製藥公司

蘇州 上海恒孚銀樓 古法加倍上字足赤 總號在蘇州元妙觀東 分申 昨日 [illegible]

上海望平街口 永豐餘金鋪 眞足赤飾金 [illegible]

上海 銀樓 大同行 昨日售出 天字繪赤 十足紋銀 每兩 五十元五角 一元六角五分 [illegible]

美國牙科醫學博士 蘇高德通告 [illegible] 鄭桂芬 蘇高德牙醫博士啓

倫敦天祥大廉價

啓新馬牌洋灰現貨零批 [illegible] 電話中央七四七一 電報掛號三五〇〇 4130

商學通用新式魯克鏡 每副八角 [illegible] 上海英大馬路書錦里口

駐防靈泗 陸軍第三旅張團長洪德德政 [illegible]

表飛鳴藥片 預防 傷寒 胃呆 積食 諸症 便結 請服 功能 助腸健胃清血導滯男女老幼有病無病服之有益功用詳載仿單 每瓶五十粒大洋七角五分 中國總代理 華利貿易公司 上海 各埠五洲大藥房及各大藥房經售 特丙1248

昨日(十五日)早二時餘、北來之第四十六次貨車、未及崮山站車尾數車、自行脫鈎、由張夏北來之第四十四次車、與該車後段相撞、車頭擠入尾車內、軌道為其扭壞、傷押貨客一人、乘客多人、鐵路警一人、北來之一次車、至昨午一時餘、始開往崮山、與南來二次換車、北來乘一次回津南行者坐二次旋津、其肇事原因、據調查確息、係四十六次車上之司機匠、途中未同顧尾車上有無逸燈、故丟車尚不知覺、及抵崮山、該站長亦未加檢查、車遂北上、該站當即電知張夏站之四十四次貨車開行、加以兩站之間、坡度太大、車行最速、故兩車相撞、甚為劇烈、又前日(十三日)由濟開往青島之車、中有青島某商號專包貨車六輛、不意行至高密站上、因聯絡車輛、車務員司一時失慎、致兩來之車、互相抵觸、將該項貨車、一體摧殘、有麵粉一車、內有十七包、成為粉堆、不可收拾、其餘尚無大損壞、不知一班商人對之如何交涉也、(十月十六日)

◎湖南之大混亂

▲趙恒惕失策 ▲葛應龍圖湘 (樵夫)

湖南譚趙之戰、報紙所載、類多一面之詞、故難得其真相、其實湖南混亂、現已達於極點、四鄉土匪紛起、擄掠富家婦女、綁票勒贖、無所不至、軍隊雖多、各為自己權利之爭、無人過問治安、其所以釀成如此現狀者、全在趙恒惕處置失當、有以致之也、茲將趙恒惕此次之失策、分述如下、㈠算小、蔡鉅猷駐湘西、本相安無事、趙氏聽信親近之言、謂蔡駐湘西、徵收烟稅、頗獲大利、每月進項在省長十倍以上、蔡軍駐紮湘西數載、現在蓄積已有六七百萬、此項肥缺、並未報效省政府、未免太覺無情、趙氏聞之心動、遂有調蔡到省共商政務之電、蔡氏駐省辦公處、偵知趙氏用意、早將其內情報告蔡氏、蔡知趙無誠意、故將來電置之不理、及至趙欲下令免蔡職、而蔡已與寶慶吳劍學衡陽謝國光、訂有攻守同盟及擁譚之約、於是趙氏之大敵、由此樹矣、㈡爭權、譚延闓在湘受中央省長命令、至今並未有取消明文、趙恒惕受譚氏好處、實在不少、然譚氏讓出政權、即由趙軍脅迫所致、當時譚不與之爭者、以趙亦湘人、又為洛吳信任、舍一人之地位、而安吾湘全省之人民、何樂不為、趙此時若善於處置、應與譚系之實力派合作、不應將譚之統系完全取銷、殊不知取銷一實力、即多出一仇人矣、就此次譚氏來湘而論、倘趙能以誠意歡迎到長沙、共商改善、譚一人赤手空拳、未必即能奪得趙之省長以自代、或奉以極優美之虛位、禮聘譚氏、亦未必不可羈譚之身、乃趙氏計不出此、誠為可惜、㈢狐疑、葉開鑫本趙氏死黨、葉部下之朱耀華、係張輝瓚之外甥、趙恐其不忠於己、欲取銷其軍隊、葉向趙保、趙仍不信、定欲將朱之兵調出長沙城外、預備解除武裝、朱為自衛計、故先發制人、逐趙出城、趙一走不打緊、然已引起湘省之大混亂矣、現在趙氏、雖已回到長沙、而四面皆為譚軍所包圍、趙氏討譚名曰護憲、其名目未嘗不正大、然若請客軍來解長沙之圍而護憲、則自己先已違犯憲法矣、目前論譚趙兩軍兵力、正式軍隊與土匪軍隊合計比較、譚軍人數較趙軍多一倍、如新成軍之陶忠洵張輝瓚兩人、皆係從前在湖南握兵權者、且皆係武備學生出身、所收集之一班部下、大部經過多次戰事者、與正式軍隊、相差不遠、況陶軍駐紮寧鄉、在地利上尤為重要、且與醴㴩平同係寧鄉人、不無鄉誼關係、醴軍駐紮湘潭、與寧鄉毘連、恰成一線式、可為蔡軍包圍長沙之外援、其不可輕視可想見矣、現譚趙雖在議和、然皆非誠意、趙恒惕一面、派幾個不相干的代表敷衍面子、一面與洛吳商量進兵之策、現在洛吳已准趙氏之請、先派葛應龍(各報載以軍務處長名義赴湘非事實)為警備司令、到岳組織警備司令部、葛本湖南岳州人、前本民黨、而在安徽充過第四師師長、後又為馮國璋侍衛武官、曾經馮派赴漢口充過調和南北總代表一次、以湘人治湘之旗號、與湘人周旋、因與陳復初朱澤黃一般湘人所不容者合作、故無若何成績、去年黎黃陂復職、葛調將軍府將軍、又充直魯豫巡閱使署參議多年、現在確為直系之湖南人、查葛於上月到洛受命後、與鄂蕭督接洽、已於前日到岳州、在報馬巷本宅、組織警備司令部、並調其妹夫易鳳儔、辦理機要事宜、昨致北京友人信、仍以湘人治湘為旗幟、從調和各方面入手、如果真不帶一兵入湘、未嘗不可容納葛氏之辦法、昨有某湘人向葛上條陳數則、㈠要葛收全湘文武人才於一爐、切不可限於岳州人及安徽舊部、㈡湘省現有實力者、不分譚趙及實力大小、概派代表接洽、徵其意見、再定辦法方針、㈢情願犧牲利祿、不引一北兵入湘、免生反感、即事不成、亦可不受湘人唾駡、㈣作一極懇切之通電、宣佈調和湘省之政見、並作一懇切之告示、張貼全省、曉諭全省軍民、並謂總之不以北方實力壓迫湘人、事或可成、若必實力臨之、事必失敗無疑矣、洛吳即親征湖南、亦只能到衡陽為止、其不能以武力征服可想見也云云、某君之言、極為重要、不識譚趙諸人對葛之感想如何也、

◎湘省和議之賡續

▲省方續派代表首途 ▲各公團之和平呼籲 (粹)

姜畬和議之結果、省方賀唐葉三指揮、既認為不滿、而發生續派代表之蒸電、於是更派詹振黃李兕松成佐唐楨耀陳晃等五人、為第二次代表、繼續和議、五代表奉派之後、即於十二日午刻、由長沙乘汽車赴漢、並由三指揮先行電達魯師長、請予接洽、但聞姜畬方面之衞方代表、早已總滌、欲其復行集合、必須另費一番波折、究竟情形如何、此時尚難逆料也、

各公團對於和會、屬望之殷、所推參與和議代表羅先閶貝允昕陳斌生陳家燦等、在湘潭之際、即致雙方各將領一電、陳訴疾苦、籲求安寧、(原文從略)及賀唐葉三指揮另派代表之電發出、各公團深恐和議決裂再起戰爭、亦致電趙譚兩氏云、長沙趙省長衡州譚前督軍鈞鑒、頃閱姜畬和會、漸次就緒、並仍繼續進行、福利湘民、端賴有此、下風逖聽、如慶再生、惟大體雖經議定、尚須雙方簽字、乃可施行、當和局斷續未定之交、正吾民生死嬗疑之地、此中禍福、全在當事者一念之轉移、敝會等祈禱之餘、殷憂倍切、尚望顧瞻大局、俯順輿情、縱有一二不能滿意之條、總期雙方退讓、俾銷兵氣、立現和平、則無窮之禍、世世子孫、實利賴之、否則因內訌而牽動他方、深恐大好河山、祗供他人戎馬所蹂躪、致貽湘民於萬劫不復之悲境、知兩公百年榮譽、必不願為湘人負此重咎也、川亂頻年、今亦翻然改悔、殷鑒不遠、伏祈審納、臨電無任惶悚、省教育會總商會省農會律師公會總工會等及各公團叩文印、

◎洛吳圖川計畫之失敗

▲援川軍紛紛後退 ▲重慶瀕於危殆 (渝訊)

川省戰事、近更較前為吃緊、而雙方作戰之方針、則省以重慶為目的地、蓋重慶地勢險要、商務殷繁、且位於川省之中心、得之不僅便於作戰、並可資為餉源、援川軍攻下重慶後、屢向川北發展、雖未遽告成功、而亦未遭大挫者、亦未始非得重慶地利之力也、最近熊但方面、鑒於混戰之不易取勝、遂改變作戰計畫、棄其城都根據地、而傾其全力以攻重慶、戰線既形縮短、兵力自益加厚、故重慶形勢、異常危急、城外砲火之烈、為前此所未見、袁祖銘雖親率黔軍、死力抵禦於浮圖關、而久戰之後、力幾不支、若非得劉甫澄中立派軍隊之助戰、及楊森瀘州之來援、則重慶早為熊但所攻下、現在重慶雖在黔軍手中、而危險程度、並未減少、援川鄂軍則多退在雲陽開縣萬縣等處、楊軍第二旅又告潰變、所部已失戰鬥能力、熊但兩軍則以此戰為最後之孤注、圍攻極為猛烈、袁祖銘前日速來兩電、報告渝城危急情形、並請電到之日迅撥子彈二百萬發、軍米兩千包、盧金山亦電告熊但軍仍在浮圖關猛攻、迄未稍退、是重慶一城勢將瀕於危殆、洛吳以熊但傾其全力以攻重慶、而趙榮華不為死守、反先退至萬縣、以致黔軍勢孤、重慶亦將不保、故深為震怒、特派副官韓某率憲兵二十名、赴夔巫調查情形、又急電王汝勤總司令、迅率一旅往援重慶、一面派人入川勸和、以免戰事蔓延、蓋吳近已覺悟川戰不易結束、與武力定川之不可能、故欲於重慶未下之前、進行和議、庶得於支配權利時稍佔優勢、但川人富於排外性、且深恨北軍、即川省一二三軍來戰言和、未必能容洛吳之參預、而吳年來所抱之圖川計畫、至是均成泡影、黃粱夢覺、後悔已遲、真為吳氏不值也、(十月十六日)

◎渝危城中之和平運動

▲和平請願會組織成立 (歐渝)

重慶一座孤城、三方面均與省軍接仗、現在無戰事者、僅僅東城水陸兩路耳、南岸以實在不能渡河、中路北路、則非不能出城一步、特距離不過十數里或數十里、即是兩軍火線、兩軍固禁止行人往來、行人亦未敢輕往嘗試也、陸路由臨江千廝西門渡過江北縣、大可逕赴長壽梁山大竹萬縣一帶、因各該處為北軍鄂軍陝軍之防地、故水上交通、除民船攪儎、不能通過外、至於外國商輪、上敘府、下宜昌、依然行駛如常、特不過輪船經過沿岸、及抵埠上輪卸貨、周西成部、時時在南岸、以步槍射擊、以故咸有戒心、一星期前、城中因米糧缺乏、飲料騰貴、炭煤斷絕、居民異常恐慌、曾由楊森商同袁祖銘各軍、不准佔拉運輸米夫、凡有販米來城售賣者、軍警一律保護、因是江北一帶米販、紛然來集、總商會及紅十字會、又商之外國商輪、在上游江津瀘州、下游夔萬一帶、裝運大宗米糧來渝、在重慶城內外設售米所七處、僅納運費、並不加價、因之一般居民、得暫免饑渴之虞、然終無安謐希望、於是紳商學各界、乃有和平請願會之組織、該會以達到川戰和平了結為目的、一二兩軍、誰是誰非、一概不問、并不含絲毫作用、純粹由商民自動組織、現在業經宣告成立、性質類國民大會、連日正積極進行、向各方面分頭接洽、擬要求各界、全體一致、進行和平運動、然恐實際上仍未有效也、

和平運動會之第一步辦法、即在選派各界要人、分謁一二兩軍領袖、堅請一致罷兵、昨日已發出宣言書、署名者約百餘人、為前總商會會長溫友松古綏之、現總商會會長趙資生、巴縣縣議會會長王蘭楫、縣教育會會長溫少鶴、紅十字會會長魏詡臣諸人、其宣言書略云、「吾蜀比年以來、疊遭兵燹、致土匪蠭起、百業荒頹、墟落邅廢、市井蕭條、然未若此次之甚也、今則戰禍連年、延袤百餘州縣、哀鴻遍野、死亡枕藉、生民之脂膏已殫、氣息僅屬、而天不厭亂、戰事猶方興未艾也、同人等慨時局之多艱、念同胞而零涕、死者已矣、生者堪恤、用是援各省成例、組合各界人士、出而請命、請求雙方息戰、以與我同胞延一線之生機、想袞袞諸公、素以福國利民為懷、自無不俯順輿情者、爰於十月八號十鐘、假總商會開會、討論一切辦法、屆時務希各界早臨、共策進行、是為至禱、」是日各界到會者約一百餘人、由發起人紛紛演說、嗣即推定各界代表、商界為趙資生、古綏之、石榮廷、楊廷五、工界為于鶴齡、報界為左煥雲、陳雨蒼、宋南軒、教育界為溫少鶴等、推舉定後、本擬次日即乘汽油船上駛、赴瓷器口與但懋辛賴心輝接洽、再轉陸路至浮圖關、與楊森接洽、再到高店子與熊克武接洽、因接小河(嘉陵江赴合川路)防軍來函、謂昨奉到手示、以渝城各法團、往敵方交涉停戰一事、弟等極為贊成、當已轉飭遵照、茲據敝部守河官兵報稱、汽船通過、諸多不便、礙難放行、且慮敵扣留汽船、作為強渡之用、危險甚大等語、所稱各節、頗具充分理由、未便過拂、改請台端、轉知各代表、遄陸前往、實為公便云云、各界接到此函、當即暫停前往、然一面仍致函省軍、請指定接洽地點、各界之和平運動、雖極熱心、然雙方主戰甚力、此三寸舌一紙書、能必生效力乎、恐未必然矣、(十月十日)

◎成都通信

▲重慶陷落尚未證實 ▲劉存厚攻綿潼不確 (鑫)

重慶被圍、屈指已有旬日、成都所得消息有二、㈠呂超於十月二日辰時、由灌縣電省、謂據二軍人員稱、九月二十七日由渝逃出時、渝城以外險要浮圖關黃角銅元局江北城等處、均為一軍佔領、楊森及黔軍一部困守孤城、無路逃逸、直算已遠竄萬縣、㈡軍界某君昨得渝訊、據云、石軍周部又到南岸、熊軍五師攻到江北、賴軍張師分據渝城西面高地浮圖關兩路口菜園壩等處、并於菜園壩近河搭造浮橋、與南岸聯絡、渝之南紀通遠兩門有要隘地、均築有堅固工事、以防渝城以內之軍潰逃、賴心輝與各將領均在前線、袁祖銘於圍攻前、即率部離渝、同行者有二軍之一團、已退至江津、二軍三混成旅早由李樹勛率退長壽、二軍四混成旅何金鰲部、大半被三軍四混成旅李國煥吸收、現危城中僅楊鄧陳軍隊、直黔兩軍不過少數、食米罄盡、軍民異常恐慌等語、以上兩訊、均未言及重慶陷落、又據川軍總部傳出消息、雙方現在媾和、由劉湘出作調人、劉湘前在敘府、已與劉成勛商有辦法、嗣因熊克武堅持極端主張、乃有此次圍渝之役、劉湘現雖陷入危城、而其族叔劉文輝(第九師長)尚在敘府安全地點、日與成都川軍總部通電、商權調和方法、聞最終辦法、仍係遣客軍出川境、合川軍為一氣、

至於外間盛傳劉存厚刻下指揮直轄田唐彭張客軍、劉(寶善)王(鴻恩)孔(繁錦)胡(景翼)各部、乘熊劉無隙北顧之際、分道直攻綿潼、現聞劉(成勛)之陳縱隊尚駐綿陽東方之梓潼縣境、鄭混成旅尚駐綿陽北方之江油中壩、熊之李五師尚駐潼川東面之順慶、王混成旅尚駐潼川北面之鹽亭、彼此分防而守、未嘗準備戰事、北道動員之說、尚非事實、

總之四川仍屬四分五裂、欲求統一政權、恐非最近之將來所能成功、即使渝城和議成立、不過局部問題、作一結束、全體善後、頭緒紛繁、必須五劉(劉湘劉成勛劉存厚劉文輝劉脊蕃)合作之後、再進而聯熊呂石顏等派、方能有辦法可商量也、(十月四日)

◎議員得賄又一證據

此信係杭州公民在衆議員周學宏家所抄出、由京寄信人為王烈、即經手邵瑞彭潔記五千元支票者、

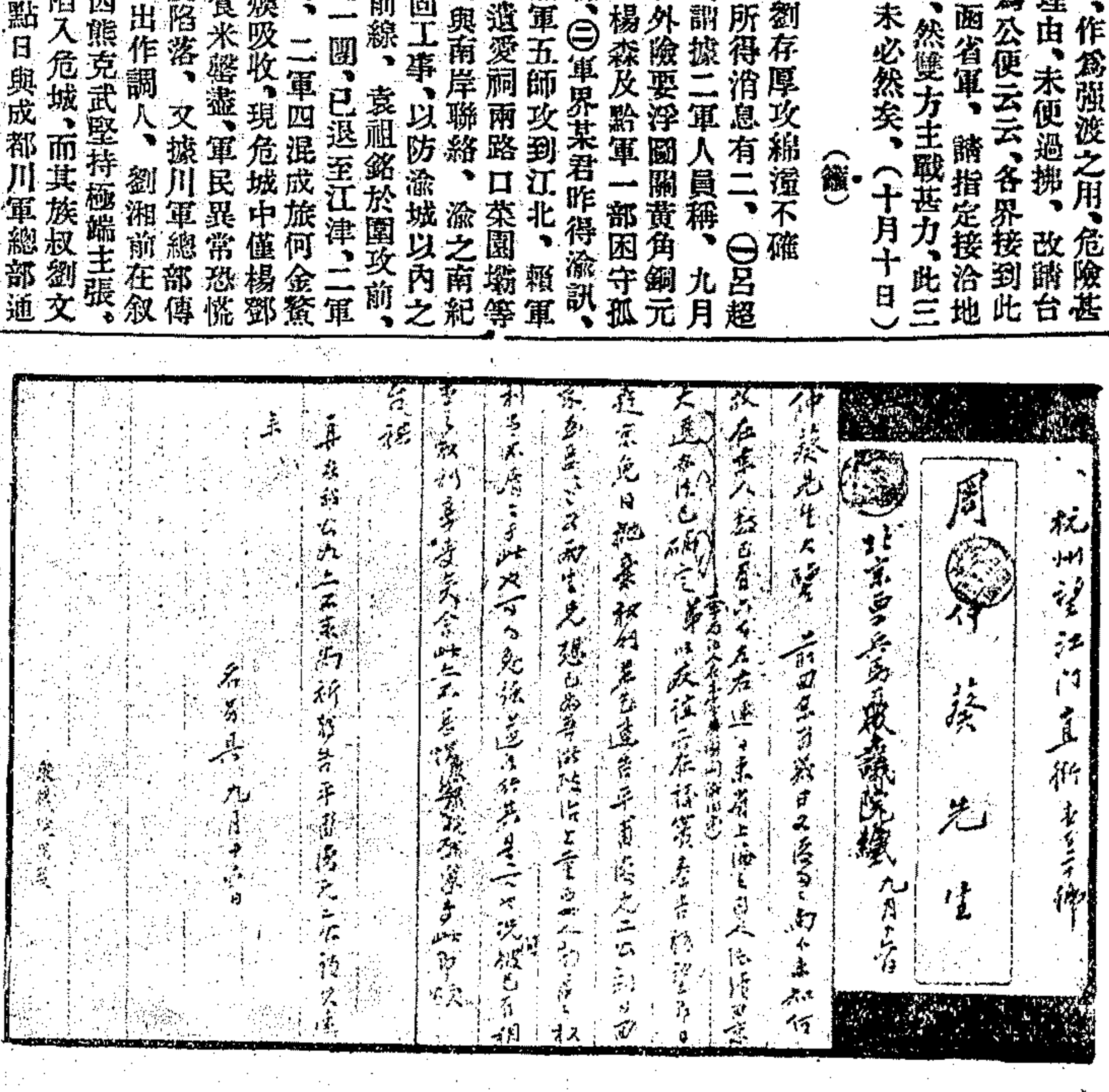

原文照錄如下、仲蕤先生大鑒、前回京甫幾日、復忽忽南下、未知何故、在京人數、已有六百左右、連日東省上海之同人、陸續回京、大選辦法已確定、(當局諸人在袁家花園開誠相示)弟以友誼所在、據實奉告、務望即日趕京、免得拋棄權利、並乞速告平甫復元二公、劉白回京、至要至要、又雨生兄想已為吾浙政治上重要人物、區區權利、當不屑屑於此也、可勿勉強、各行其是可也、況聞彼已有相當之權利享受矣、舍此亦不甚惜、然乎否乎、專此即頌台祺、再者公如亦不來、尚祈轉告平甫復元二公、請其速來、名另具、九月十六日、

民刑訴狀彙編

題序者

題字 黎元洪 張紹曾 林長民 董康 余棨昌 閻錫山 張鳳臺 王永江 徐紹楨 林錫光 高种 徐維震 王樹榮 諸先生

題詞 王承斌 熊炳琦 劉顯世 諸先生

序文 江庸 張一麐 張一鵬

前法律館總裁江庸先生序文

序

清季初訂法制、余曾語董君康曰、余必為律師、董君曰、君欲為律師、必先治大清律、余咲曰、大清律當代決不為律師、為律師喫藤條矣、民國初元、採用律師之制、迄今十餘年、人民於律師猶不免蔑視之意、且以讞院之胥、律師適足長民健訟之習而已、夫法令如牛毛、以不諳法律之人民、進而與司法官抗、其能自伸其枉者僅矣、故歐西古代即採用律師之制、所以扶植弱者、使得免於國權之凌迫、用意固至善也、人民有律師為之辯護、而訴訟尋盡其辭、法官得律師之批奧抵瑕、而裁判經衷於正、律師所謂不惟有裨於人民、亦且有裨於法院也、今大東書局裒集全國律師民刑訴狀並法官之讞詞、公之於世、成共和國民而以手文編系、觀以見副一國之司法法令、可以粗曉所現行法制與古昔異同得失之點、次必尋良心上出判別司法制度之良窳、與人民己身之利害關係之鉅、於斯集覘之矣

中華民國十二年貳月長汀江庸

▲法官聽訟下判之顧問

▲律師撰狀出庭之助手

結晶品 輕下一字輕放一語 有價值 法官律師法政學生訴訟之當事人 有成案可資借鏡 無數著名之律師帮同控辯 勝利左券操之 一萬部 五千部 三版趕印

▲法政學生之切磋良友

▲訴訟當事人之義務律師

▲洋裝金字二冊定價四元實售大洋二元八角

▲平裝十冊一匣三元二角實售二元二角四分

外埠函購寄費加一郵票代洋實足通用

■本書之應用■

▲法官對於本書之應用 本書所列各案首尾完全一氣貫通凡控辯各狀命令物證以及大理院高審廳地方廳等判詞無不搜羅完備法官常備此書儘可研攷引證資為根據

▲律師對於本書之應用 本書所列各狀均係全國著名法律家得意之作馳騁雄辯無一不盡辯護之能事律師常備此書可以擷取衆長藉為已用

▲法政學生對於本書之應用 讀書貴在實習本書每案皆係實事每事皆有特異之點法政學生置備此書比讀各種法政書收效尤速

▲訴訟當事人對於本書之應用 訴訟當事人置備此書可以自作訴狀無須請教他人可以熟悉訴訟情形不致受人欺蒙可以致證某案何以失敗某案何以取勝而知趨避可以於一字一語之中得轉敗取勝之訣

▲公民對於本書之應用 本書各案情節事實較之小說尤多興味公民常備此書可以增進法律上之常識可以酒後茶餘作為消閑之書

上海四馬路

大東書局

分發行所 廣州雙門底 漢口四官殿 各省各埠各大書局均有出售

一知半解

蟹之排泄器。審視之。儼然一僧人首。鬚眉畢現。蟹之大者。尤可詳辨之。（濟）

潮音別感（補）

小蝶

靈鷲家有楳山在江滸。小舍闢茅。遍種楳樹。每當江干秋老。寒潮日到其門。疊雲迴瀾。壯心駭目。兒時遊檻之所。此來頗復念之矣。靈鷲末言。一自滄桑改易。潮信時虛。騖之千尺淵波。今已澄沙一片。沿塘十里。蘆竹怒生。當年面水廊。今已沒在叢篠之背矣。蓋江湖日下。有不待麻姑手爪之長。而滄桑始見者。因爲慨感不能自已。晚與嫻君同至醉靈軒。此間自鶡弟遷去。靈鷲闢爲東軒。備春秋佳日讀書之所。庭花池樹。欣得主人。遂亦榮茂勝於曩昔。而一徑黃華。半畦修竹。則多爲醉靈生去後所增栽者。當此商風動幃。幽花媚詩。感慨前塵。又何殊綠葉成陰之歎耶。嫻君流連素景。未忍即去。曰此間石隙亭陰。皆生黃紫。直似誤入石崇錦步幛中。轉笑陶家三徑爲寒酸矣。靈鷲歎曰。當六弟在時。抱甕灌畦。皆爲樂事。自彼云歿。心口之間。時復酸咽。復何暇逸爲此閒情逸致哉。蓋三徑猶存。正不忍泯其手澤耳。予曰。人生特如朝露。營營一生。正復爲何。汝悲逝者。安知逝者不方憫汝生乎。持此一念。愛當少殺。言時五姊隔花而至。笑曰。佳客遠來。正宜飲依金谷。而乃參禪說法。互爲迂談。負此良宵乎。乃挽嫻君入於東軒。

五日清遊。都無可記。秋氣所襲。但悲寥落。嫻君作客未慣。時復思親。歸乎歸乎。未算此來虛一度也。奚鑿古破。隻句全無。其最繫人思者。獨湖上江干數株秋柳耳。因成五絕曰。不分能銷客子魂。江湖無酒亦黃昏。登樓更自多風雨。如此秋光盡掩門。小蠻嫁去纔三月。白傅詩觴不似初。一自禪心搖落後。蕭條病髮不勝梳。本來此樹號銷魂。何況寒潮日到門。送爾龍山更西去。一枝猶自曳黃昏。飛來社燕如秋客。此別眞成臭奈何。珍重明年寒食夢。定知先我度黃河。年來心事寄蕭疏。能似顚狂賀老無。辜負垂楊三十里。此生猶未住西湖。

蟹的說話

木友先生

我在我們水族中。卻沒有誰及得上我的脚多。孜其實際。我卻不如他們。走也不如他們。自由也不如他們。甚至一樣都不如他們。

你看那魚們。多麼自由。要到東就東。要到西便西。有時漁人用餌誘他上鈎。他不但不去中計。反去約了同黨。刦採他的果餌。

在盛夏的時候。也有人用餌來釣我。我也想在穴中用魚們的方法。偏偏那萬惡的漁人。能在穴中拿住我。畢竟我的自由。又不如魚們。

我雖有一雙光明的眼睛。但祇能瞻前。不能顧後。有時放着光明大路不去走。眼瞪瞪的自投羅網。走入那漁人的無情網中。

要說我這雙眼睛瞎了罷。而又最喜的燈火。漁人點着燈火來補捉我。那時又不知死。反墜延兩個大箝去歡迎他。待被捕後懊悔也遲了。

蝦親蚌眷們對我說。『你雖無用。在他們人世上倒卻享受着『美名』。通稱你『無腸公子』。在菜館中也稱『美味』。大魚們要吞沒人家舟船的。故稱他『鯨吞』。你有鋼盔鐵甲。尖銳足指。怕誰攻擊。』

唉—我照這一番話想來。心方安了一點。但再望反面一想。攻擊不怕。雖頂着鋼盔鐵甲。天生成的極尖銳十個足指。但終逃不了人們的烹蒸推蜜潑醋。解甲脫盔。那時候的疼痛。萬分難忍啊。唉—

百醜圖

來

名畫家錢化佛君。近擬作諧作畫像百數十幀。悉取材於舊劇中之重要滑稽丑角。遂按舊劇歷史上之遺型。以古代衣冠。而對照今之袍笏。題曰百醜圖。所謂無醜不圖。無圖不醜。即令千嬌百媚之百美當前。亦不若此一醜之有生趣。其造意之深。直臻上乘。復由吳昌老加以評題。寒雲主人書簽。詞工書健。早爲海內外所公認。其繪事則由燕京名畫師李菊儕君主之。鬬角鉤心。惟妙惟肖。其第一期行將付印。五彩裝潢。異常美麗。不久即由戲劇文藝社發行於世。而由錢君總其事。又聞錢君擬於夏曆十月初旬。在滬舉行第二次畫佛展覽大會。盡出其畢生傑作。均由近代名流題詠。不下數百件。以供世之信佛者一觀色相。現已着手尋覓寬大會址。爲美育界放一異彩。屆期定有一番盛況也。

小學生的妙語

雯綠

小學生問他的父親道。我們現在國會的議員。大概都是亥年生的吧。他父親道。何以見得呢。小學生答道。因爲我常常看見報紙上的插畫和新聞。都說此番加入賄選的議員是個豬。所以我猜他們是亥年生的。

小學生有一件夏布衫。嫌小穿不進了。就對他的母親說道。藏到冬天穿能。他母親問道。爲什麼緣故呢。小學生答道。你沒有讀過書。所以不曉得凡物熱漲冷縮的道理。要曉得我的身體。也是凡物的一種。到了冬天。一樣能縮小的。那時豈不就穿得進了。

蘋窗硯滴

瀟湘白蘋

一葉驚寒。庭階露重。深宵擁被。爲夢正酣。忽被鄰兒啼聲驚破。輾轉重尋。覓不成寐。此景難堪。還誰與訴。

國事蜩螗。人心好怪。巨奸僭位。賄賂公行。議員廉恥全無。甘爲豬仔。貽笑萬邦。罵名千古。京華悵望。無淚可揮。

大千世界。苦惱衆生。爾詐我虞。無非名利。一朝得志。操改往移。作福作威。人言何恤。使回顧當年寒乞相。應亦自笑自憐也。

少年豪氣。如萬里長風。一抨情絲。聲勢頓挫。能從兒女痴情中。建出偉大事業者。古今來實不多觀。

人生不滿百。一誤寧容再誤。蹉跎復蹉跎。兩鬢斑矣。懸崖勒馬。世人能毋感於斯乎。

滑稽書目上集

君珏戲編

周婆奶奶經一卷
端木賜生易經二卷
太史公西洋史記十二卷
精校敗家子一卷
豬子說微二卷
杜甫杜威二杜唱和集四卷附世系考一卷（宋鈔本）
青蓮呂黎新體詩白話文合集十卷（明刻本）

滑稽書目下集

顏子八十壽言一卷
顏子致富捷徑一卷
韓非韓中外法令大全十卷
明版康熙字典（已行世）二十卷
金聖嘆批紅樓夢十六卷
李著西藏海防圖說（附圖）一卷

人間地獄（一九二）

小說社會

婆婆生

第五十六回

程藕舲候嘉興老大和白蓮花等走了。重新躺在沙發上。默默的前後細想了一回。心中略有主意。穿上了馬褂。先到品香樓來赴閱洋孫的宴。到時客人尚未到齊。程藕舲推說另有他約。先吃了兩道菜便走了。趕忙赴褚馥齋請在洪彩雲家之約。到了那裏。正是三缺一。藕舲向來是喜歡碰和的。只得坐下去碰。碰了一圈。藕舲便寫了一張局票去叫白蓮花。少頃白蓮花到了。程藕舲推說腰酸。適值洪彩雲立在旁邊。程藕舲道。謝謝你。請你代碰兩副吧。洪彩雲指指白蓮花道。三阿姊碰得蠻好。自然應該三阿姊代你碰。白蓮花道。我是弗會碰的。程藕舲對洪彩雲道。不滿你說。我要出空身體和老三有兩句話說一說。謝謝你替我代碰一碰吧。洪彩雲道。你們要趁此機會說兩句話。我也樂得做個好人。但是辰光不可太長遠噓。程藕舲道。辰光長遠弗長遠。自家嘸沒數目。還是要臨時看起來呢。你要我長也長不了。要我短也不會短。說着立起來讓洪彩雲坐下。洪彩雲順手在程藕舲肩上一拍道。我好心來代你碰兩副。讓你們講一歇。你格閒話裏還要嵌小銅鈿。眞是出得好心嘸好報了。白蓮花笑道。老二你不要理他便了。他這張嘴近來也變得這樣瞎三話四了。洪彩雲道。三阿姊全是你不好。怎麼不管管他。這時候程藕舲拉着白蓮花立起來。走到烟匠上坐下。程藕舲便低低的問了他一番話。白蓮花也滔滔不絕的咬着程藕舲的耳朶。說個不了。兩個人眞是說不盡的密意柔情。郎恩妾愛。洪彩雲一面替程藕舲碰和。一面偷眼瞧着他們這般密切談話。用一隻麻雀牌敲敲檯子道。三阿姊阿好推扳點。程大少的耳朶要被你咬下來做小菜了。

三言兩語

（鵑）

自賄選告成。大家都把無恥議員比作豬。差不多一致如此了。但我以爲這未免太寃枉豬了。他雖然冥頑不靈。他的肉卻可以喫得。所以這四隻脚的豬。還有他的豬格。比了那些沒人格的兩脚豬。其肉不足食的。要高出多多。豬而有知。一定要起來辟明咧。

誌謝

昨承心心照相館惠贈心聲雜誌第二卷第八號一冊。美術印刷局惠贈小報第八期。本外埠各報各種週刊。併此致謝。

鐵盒媚梨粉

無敵牌優待券

茲有五彩照相之美人小影。印刷於玲瓏小巧之洋鐵盒上。內裝無鉛白粉。專供閨閣化妝之用。香味有兩種。（甲）玫瑰。（乙）檀香。定價均一角二分。定名爲「鐵盒媚梨粉」。現在發行之初。但將此紙剪下。附以郵票二角。寄至上海小西門外家庭工業社。卽可取得兩盒。

無敵牌牙粉敬啓

夢遺滑精丸

遺精聖藥

德法老藥房 1461

上海公共會審公廨通告

茲據台維斯博良律師代表徐寶裕訴追析子湘王瑚笙及元興永金號訴追被告析子湘王瑚奎不理實英金損失兩宗。因被告等無從傳遞。特登報通告。限被告等於十四天內投案聽斷。逾限不到。卽准原告所求判決。特此通告。

中華民國十二年十月十五日

盖世耳聾還聰丸

上海三馬路大舞臺對面 錬雲藥房 3119

飽立止夢遺聖藥

患花柳白濁疥皮膚病者鑒

德國博士柯立治 Dr. KOR

包愈勞傷咳嗽吐血斷根

上海二馬路西書錦里斜對面京都天寶齋啓

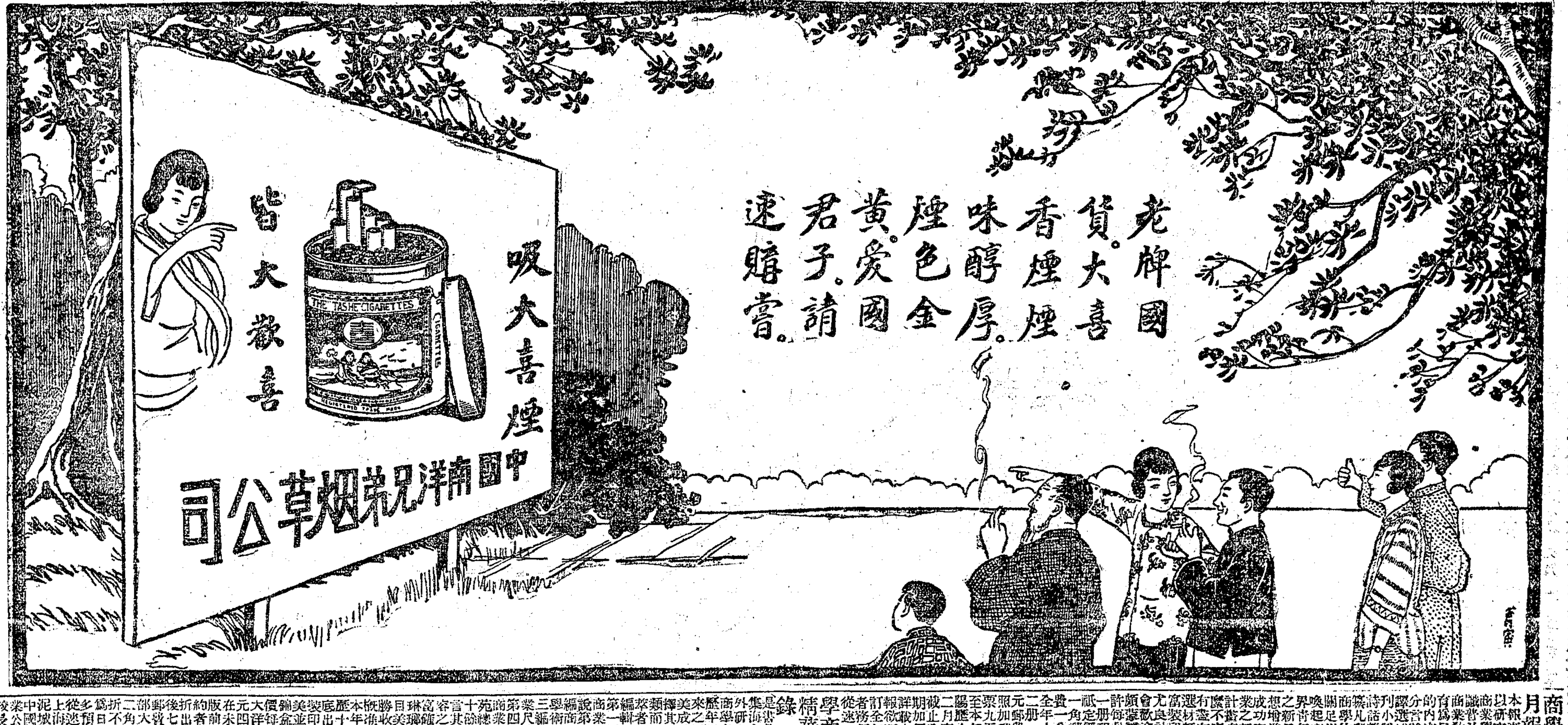

商學月報

學商精華錄

獨鶴主任 紅雜誌 第六十一期

鳴岡

獨鶴的『兩奇人』○記述一個神相○一個神醫○離奇惝恍○非常有趣○神相預知劫難○死而復生○神醫用油條○醫治奇疾○竟能起死回生○這兩個人○始終互助○所以能夠避去千萬危險○統篇情節○都是預先算定的○前因後果○寫得非常熱鬧○精神彌漫○充滿篇幅○此等名貴作品○詢乎人間重寶

本期除正場小說外○再有名人小品十二篇○莊諧並茂○雅俗共賞○都是咀嚼有味的傑作

兩奇人……嚴獨鶴
人造人種……徐卓呆
試驗品……顧明道
三日前後……徐卓呆
人不如畜……許瘦屏
江湖奇俠傳……不肖生
新歇浦潮……海上說夢人
文壇趣話……施濟羣
蘇空頭祭脫空祖師……程瞻廬
唐詩尋癡錄……哈星南
南技瑣話……鄉下人
含犀霏玉軒筆記……陸律西
哀許指嚴先生……吳綺緣
紅雨霏屑……徐碧波
醋具五味說……才八郎
重陽開篇……朱蘭菴
請安笑話……鄭逸梅
編輯者言……施濟羣
賭博者的馬老二……陳小菊

價目表

零售	每冊大洋一角
半年	二十五冊二元二角
全年	共五十冊大洋四元
郵費	每冊一分外國四分

上海紅屋 世界書局發行 各省分局及各大書局均有發售

一瓶全愈 花柳下疳水

婦女閉經丸活人無算 1314

乾血癆傷第一靈藥

上海二馬路西書錦里斜對面京都天寶齋

楊傳華在滬

濟生老白濁丸

專治體虛腎虧白濁 1856

大世界

中國第一俱樂部　游券每位洋兩角

大京班 男女合演　顧無為 林如心 男女新戲　影戲場 長片影戲　王永春 紹興文戲　小阿友 四明文戲　星期園 滑稽新戲　精舞園 哈哈笑戲　李文林 揚州小戲　羌裕社 化裝彈詞　龍鳳班 無錫小戲　馬金生 馬媛媛 申曲小戲　吉天相 大套魔術　和合班 驚人柔術　張嘉玉 張玉英 童子雙簧　張鳳祥 大小戲法　王美玉 女子蘇灘　王殿玉 三弦拉戲　范少山 范醉春 男女蘇灘　鄭少賡 化裝蘇灘　顧詠梅 女子宣卷　陳鑫齋 巧抖葫蘆　孟吉春 富春林 男女雙簧　黃玉山 特別口技　木板張 改良快書　金小蘭 京音大鼓　金小香 京音大鼓　金小梅 歌唱詞調　劉大愛 劉香雲 梨花大鼓　金小艷 京音大鼓

楚歌社 著名灘調　吉評三 嚴迷相聲　晚香玉 晚香蓮 梨花大鼓　鍾三姑娘 京音大鼓　鍾姑娘 京音大鼓　白雲鵬 特別大鼓　方瑞珍 歌唱灘曲　金小樓 歌唱生調　林玉雲 歌唱得調　高第 歌唱青衫　筱桂紅 歌唱生調　筱翠紅 歌唱生調　訪漁 歌唱生調　竹廬 歌唱生調　高彩雲 歌唱生調　蕙情 生旦兼唱　艷秋軒 歌唱生調　亦夢 歌唱生調　方寶寶 俞調崑曲　畜少舫 歌唱生調　劉芙峯 歌唱生調　朵琴 生調旦調　鳳雲 歌唱生調　郭少梅 聊齋　陳小舫 果報錄　張少蟾 四香緣　張步蟾 雙珠球　夏荷生 三笑 描金鳳　朱少卿 大紅袍 福爾摩斯　陸鳳儀 楊家將

新記義安 新世界

招登廣告　本世界交通便利游客眾多廣告收效之宏非他處所能及如荷賜登請向廣告部接洽

跑馬廳泥城橋北南兩部地道交通門票小洋二角電梯小洋三角西菜券大洋一元門票在內

請看特別大香斗　本世界巧裝特別大香斗一座……

北部第二劇場　新柳社　日夜演　官怕大姨太　大部長片偵探　加映最新滑稽笑片　陸地飛行俠　二十一本

北部三層樓　改良申曲　王筱新（日）　施蘭亭（夜）　比海棠　陸雅臣

南部二層樓　四明文戲　中西魔術　少山　葉如玉　滑稽團

南部四劇場　即冰場　揚州文戲　張小演　無錫班

南部第一劇場　大京班　六陣風　天寶福　悲韻　伍鳳春　趙月樓　何學亮　何學明　小長庚

南部三層樓　彈詞大家　楊小亭　說唱大家汪如雲　三國志

自由廳南北游藝　群芳會　名花會唱　特別技術　人人笑　李品一　姑娘　沈易書　吳蓮　王

北部自由廳上新樓　表演古歎　今事悲裝　費西冷

立愈白濁丸

當日止痛止濁一盒就好

此丸專治五淋白濁……本丸每盒六角……

下疳散　珠黃　橫痃　退腫膏

程鳳生　德和　1440

反胃丸

立愈　心痛除根

濟生醫藥……

瘰癧丸

感謝程鳳生醫生　瘰癧子頸聖藥

止咳

養津玉液膏

另製立愈吐血膏

1325

癬

秘製癬藥水　天包好……　1303

痔瘡丸

二盒包好

1360

白濁

感謝程鳳生醫生　果然三天痊愈

德和　程鳳　1468

榮大藥廠

國貨　保產　催生丸

化痰　止咳片

保衛爾

BOVRIL

神效牛肉汁

保衛爾牛肉汁係濃縮牛肉精華以補助滋養之原素提神之功能故力能補腦增精神長肌肉健身體固營衛常服可保不虞疾病之侵犯也

保衛爾　人獅牌

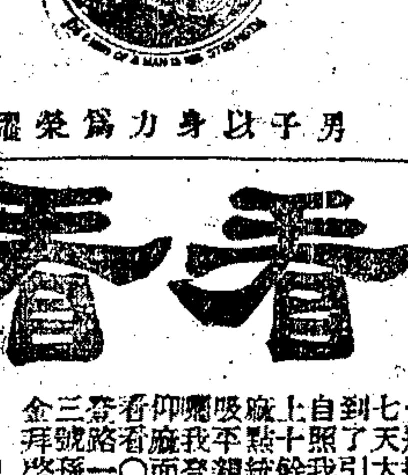

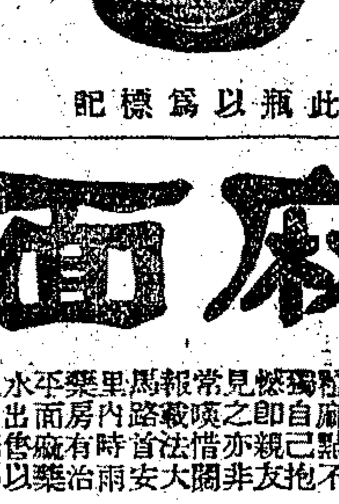

此瓶以爲標記　男子以身力爲榮耀

天德堂　京都

壽花杭　專治

不代偏　誤前有　公湯男　事藥女　隨藥養　便不病　往忌房　來口間

本堂……

吐血良方

廣東寶華堂藥房製　上海

華俄道勝銀行

麻面香香

甲 6102

肺液精

總發行　一元　原打洋十二元　老仁濟藥房　德華氏　價金洋　倫敦　8889

白濁丸

對症發藥即日除根

當日即可止痛止濁

黃下疳散　橫痃立消散

德法老藥房　1443

癩疥瘡藥

三日愈

廣東　保和　大啟　1340

滬寧　津浦　京奉　京津

上行車　上海開……常州開……丹陽開……鎮江開……南京開……浦口開……徐州開……濟南開……天津總站開……天津東站到……北京到

下行車　北京開……天津東站開……天津總站開……濟南開……徐州開……浦口到……南京開……鎮江開……丹陽開……常州開……無錫開……蘇州開……崑山開……南翔開……上海到

滬杭甬路滬杭段

上行車　上海北站開……上海南站開……松江開……嘉善開……嘉興開……硤石開……長安開……杭州開……閘口到

下行車　閘口開……杭州開……長安開……硤石開……嘉興開……嘉善開……松江開……上海南站到……上海北站到

滬寧滬淞段

（注意）表內凡有▲符號者係與滬寧車啣接

上行車　上海開……天通庵開……江灣開……張華浜開……蘊草浜開……吳淞鎮開……炮臺灣到

下行車　炮臺灣開……吳淞鎮開……蘊草浜開……張華浜開……江灣開……天通庵開……上海到

輪船進口報告

十月十八日進口

長江班　寧波班　通揚班　崇明海門班　定海石浦海門班　汕港粵班　福州班　威烟津班　牛莊班　烟津班　青島班　溫州班　烟台班　厦汕班　安東班

輪船出口日期

長江班　寧波班　通揚班　崇明海門班　定海石浦海門班　汕港粵班　福州班　威烟津班　牛莊班　烟津班　青島班　溫州班　烟台班　厦汕班　安東班

各國郵船出口

舊金山班　香港班　西雅圖班　溫哥武班　孟買班　英國班　意奧班　法國班　德國班　爪哇班　印度班　日本班　大連塘沽班　波特蘭班

各國貨船出口

歐洲班　紐約班　舊金山班　北歐班　香港小呂宋班

❀國內要聞三❀

浙人對付國省議員受賄辦法
▲國會議員由檢廳起訴各縣封產
▲省參議員由公民大會集議辦法

浙民救國大會、巧日代電盧督辦云、國會附逆浙籍議員、賄選總統、觸犯刑章、業經敝會虞日電請鈞座、令行高等審檢兩廳、依法訴辦在案、奉批以妨害選舉、律有明條、仰即逕向該管司法機關、訴請依法究辦等因、惟查妨害選舉、收受賄賂、事關公訴、法院自有檢舉之責、仍懇令飭高地檢廳、偵查起訴、一面分令各縣、將該受賄議員等家產、暫行查封、以昭炯戒、實紉公誼、

浙江公民大會、通函各幹事云、逕啓者、公民爲公權之主體、有監督選舉之特權、選舉違法、公民不能置之不問、本年元月浙省議會、賄選參議、激動公憤、爰組織公民大會、一致聲討、雖未達到目的、而參議至今尙未召集、亦足以小戢其奸、凡有人心、莫不稱快、邇者竊國者流、目無法紀、權諸輕重、爲害更烈、本會宗旨所在、斷難默爾而息、前雖加入浙民救國大會、發表宣言、而未獨立議決具體辦法、殊屬欠缺、刻聞賄選所得之參議員、又復密謀召集、風聲逖聽、更足驚心、本會同人、應謀對付、茲定於本月十九日下午二時、假省教育會開幹事及代表會議、届時務請蒞會、共商辦法、救省救國、同時並進、事關重要、幸勿遷延、此致、

◉蘇議會紀事
▲大會未足法定數　▲匾額暫置招待室

十七日下午二時、蘇議會三屆常會開第一次大會、徐果人主席、先二日發出議事日程、㈠省長諮詢各級自治機關任期疑議案、㈡省長諮詢省議員能否兼任市鄉自治職員案、㈢省長諮詢市鄉制補選名册、如有變遷、如何辦理、補選名額如何分配案、㈣省長諮詢本省自治恢復後、各縣地方欵產經理處應否變更案、㈤黄議員端履提議修正江蘇暫行縣市鄉制及選舉章程緊急動議案、㈥省長交議江蘇省征收捲烟營業特稅暫行章程、罰金條例、投標規則、及稽征規則案、以上重要議案六件、社會均希望早日解决、延至三時、簽到議員只有五十一人、不足法數、不能開議、主席照例簽定本屆常會議員席次、記者枯坐一小時正乾燥無味、忽而軍樂洋洋、爆竹聲聲、由大門而來、衝入耳鼓、俄見四人舁一彩亭、中置「每飯不忘」匾額一方、上款書恭頌徐果人議長暨全體議員先生、顧念桑梓、維持民食、爰貢四字、以誌謝忱、下款書江寗城鄉公民敬立等字樣、還有代表十餘人、恭而且敬、到會場請見議長、徐果人接見之下、彼此道幾句客氣話、內有人詢匾縣在何處、徐當以十二日談話會所决情形、略道一過、再云受之有愧、却之不恭、俟開大會時詢衆意見、再定懸掛與否、此時暫置招待室、末後欵以茶點、賓主盡歡、頗像病家對於醫生感謝高明送匾的模樣、此匾額本訂十五日送會、蓋因是日非開會期、當時極端主張打包出口之議員楊成朱積祺龐振乾等、（均江寗人）覺得面子上太無光彩、一溜烟抱頭鼠竄而逃、這一段新趣聞、至此暫告結束、

◉杭州快信
▲一師校慘案、高審廳今日午前十時開庭、僅到俞乃斌吳金氏邵阿三、（邵鶴林之妹）人證未齊、改偵查審、在押俞爾衡俞章法錢阿利畢和尙並未提訊、旁聽者不下五百餘人、

▲俄商船愛多拉多在鎮海洋面滿載該國舊槍及村田槍二千餘枝、機關槍二十餘架、並子彈炸藥等、現經查獲、已飭給價收沒、

▲本屆中等以上學校聯合運動會籌備主任王卓夫、（體專校長）前日遄議赴滬聘請西人顧亭利麥克洛爲評判部主任、顧已赴香港、麥允擔任、王昨返杭報告、

▲會稽黄道尹昨電省、據蕭山縣議會文電、開議教育預算案內關係學務委員會費一項、在席議員間有兼職、列席表决、有違法令、遵法迴避、不足人數、如何辦理乞電示等情、理合電請核示、俾便飭遵、

▲實業王廳長昨咨各道尹、以本廳前通令各縣添設第四科、（實業）是項人員非饒有學識經驗者、難求勝任、嗣後經縣保薦、須由廳道會委、請查照、

▲臨海管獄員胡進明調省、委天台管獄員蔣烈調署、遞遣天台管獄員、委項式邦署理、

▲台洋劇盜金品才等引渡到省後、寗台兩屬航業公會及被害商人等紛電嚴懲、已擬判死刑、即日執行、

▲孝豐縣商會（昨誤爲吳興）五日開選舉會衝突全城罷市案、省署及實業廳已飛電該縣李知事、秉公辦理復奪

◉南京快信
▲省議會昨日大會、到五十一人、不足法數、未能開議、

▲商聯會幹事會議、延至昨（十七）日、尙未足法定人數、事務所又分別函催、

▲憲法紀念郵票、此間郵局、昨已出售、

▲開徐鐵路貨捐局長唐文源、因隴海路東段貨捐局亦在徐設局稽徵、來寗謁財廳長、請示收捐界限、

▲江蘇陸軍被服廠押運員孫玉芝、由天津運來棉衣九千套、軍帽及屑領章二萬件、交廠驗收、

▲齊督昨委鄭少卿趙紹臣充淮北緝私營長、孫金魁調升一等副官兼管理股股長、

▲法國軍官高來、由上海法兵營挑選兵士二十餘名、帶領到寗、隨搭車赴北京法使館換防、

▲孫傳芳代表白文貴、昨辭齊督轉蚌赴京、

▲省署令高等審檢廳、催設無錫地方法院、

▲一農昨請美國植物學柯脫博士在校演講、

▲盧殿虎等創辦之江北長途汽車公司、現已遵照部章、備文呈由軍民兩長、會咨內務農商兩部、核准立案、

▲東方八大綱球比賽、在寗舉行、南洋約翰之江東吳滬江復旦六校選手、已先後到寗、今日開始比賽、

▲少年學會、定二十日假靑年會、開常年會、發表選舉結果、並討論本年進行計畫、

▲財廳改委朱芾充江寗縣清理田賦委員、又委王坦赴崑山秋勘、趙華漢赴浙江公幹、省署委鮑宗銘席慶雲充吳縣戶籍主任、

▲潘保申等控鎮江第三工場場長李壽彤溺職、實廳已派員往查、

▲鹽城縣知事錢豫、被告得賄賣職、省署委劉延祺往查

▲南門外谷栗村李姓家、昨夜被刦、匪遠颺、正偵緝中、

▲齊督復電無錫議員、黨人錢國鈞案、已飭水警署嚴密偵查、務期無枉無縱、

❀地方通信❀

蘇州
▲稅所限制紗緞業送貨之反響　蘇州紗緞業雲錦公所、文錦公所、鐵機絲織公會、綢緞業七襄公所、杭緞帮錢江會館、湖綢丹綢吳興會館等各團體、因悉蘇州稅務所長茹慶琛、近出一種布告、對於蘇貨紗緞、限制運送出城、略云此後如有人以送貨任客揀選爲詞、攜帶紗緞出城、一經本所查獲、應即立予充公等情、各團體且接蘇總商會轉知蘇州稅所來函、因此雲錦等紗緞絲織各團體、昨特聯名公函蘇總商會、請予轉函稅所、迅將前項布告撤銷、仍照舊章辦理、原函略稱、昨奉轉知稅所公函、以限制緞貨出城、充公擬罰布告各節、商等聞命之下、羣相驚詫、查蘇城製造紗緞各貨商號、多數向駐城內、而各路客帮來蘇辦貨、大都寄寓城外、蓋以輪軌交通、尤以馬路旅館林立、往來便利、向來送貨出城、任客揀擇、成交後、由客報稅出運、歷來所長、從未干涉、此次驟改新章、强令以客就貨、勢必嚮而之他、不但妨害緞商營業、抑且絕滅機工生計、值茲嗶嘰充斥、呢絨盛行之時、蘇貨緞業、現已一落千丈、商業如此凋敝、何堪再加摧殘、若謂整頓稅收、水路則有分所、陸路則有車站、稽征不謂不密、何能以城門爲限、爲特環請貴會、據情轉函稅所、請予迅將前項布告撤銷、仍照向章辦理、以維商業、而免紛擾云云、聞總商會昨已據情轉函稅所、查照核復、俾便轉知雲錦等各團體、而安商業矣、

▲北區濟急救火會遷移會所　北區濟急救火會、向來附設於淸嘉坊火神廟內、茲悉該會姚李董諸會員、因火神廟房屋狹窄、不敷辦公、現已决定將會所移設於附近珠明寺內、一面已進行募欵、預備添置消防器具、及購地建築會所云、

▲虎邱登高之熱鬧　今日重陽佳節、蘇人士咸往虎丘旅行登高、除靑年學子結隊旅行外、一般游客、或雇畫舫、徵妓侑酒、或用自置包車、聯袂以往、時鳴午正、人頭簇簇、幾無隙地、閶區袁署長援照向例、特飭該管警察分駐所巡官、派警梭巡、一面派本署警佐、親往巡緝、

▲西北二區救火會行將成立　蘇城救火會、多由市民公社專理、所有救火器、均屬新式、其欵均由附近居戶商店、酌量捐助、不若從前之僅由富紳獨力資助、或以三五人之小團體而爲集合者、然近時救火會未始無界限之爭執、由是各會會在聯合會議定劃區辦法、籌備進行、茲西北二區、已邀集各救火會、切實集議、定期成立

金山
▲委任戶籍職員　金山戶籍事宜、業經縣參事會議决、於十三年一月一日開辦、鄧知事除錄案呈報省署、並諭委分發人員佘秉國爲戶籍主任外、又委彭維城爲第一區戶籍員、吳祥趾爲第二區戶籍員、朱增蘇爲第三區戶籍員、張孝章爲第四區戶籍員、惟朱增蘇係第一區人、隔區辦事、諸多不便、聞已擬具呈文、聲請辭職矣、

▲呂巷警官因事降調　金邑呂巷區警官宋文翔、辦理警務、已歷多年、近因誤聽某稽查員言、包庇烟賭、大用陋規、致本地紳商、羣起反對、羅列種種不法行爲、函請縣署撤換、鄧知事詳細訪查、確有其事、近聞已將某稽查員撤差、宋巡官從寬降調廊下、以示薄懲、

常熟
▲平社五屆常會紀詳　平社社員第五屆常會、於本月十七日下午二時假本邑城西圖書館開會、列席者百餘人、公推張仲仁爲主席、先由蔣韶九提議將社章第三第九兩條修改、經社員等辯論至四十分鐘、結果公決俟下屆常會時提出議案、再行修改、次議各案如下、（一）金祖澤丁祖蔭宗舜年趙寬等請議重申米禁案、通過、（二）嚴景範建議省議會按照議決規程推定起草員、實行制憲案、通過、惟議題删去「按照議決規程推定起草員」十一字、（三）王朝陽提議擬請撥借蘇府學尊經閣兩學署及署前餘地充省一師校圖書館教員宿舍專科農業實習地案、議決由一師校長呈請省署教廳撥借、（四）顧則範提議取締大焦山採石案、議決因事屬吳縣一縣範圍、由原提議人自請撤回、（五）俞可師蔣壽鵬請議各縣設立蠶桑試驗所案、通過、（六）沈鍾培建議行政公署應適用收呈回證案、議決因與本社宗旨不合、由原提議人自請撤回、（七）吳縣顏大圭提議調查戶籍應儘先自治學員任用案、因提議人並未列席、又未委託社友陳述意旨、未付議、（八）殷振亞曹涵學提議陳請省議會反對潛糧加征附稅案、公推季和爲起草員、將反對加征理由、分函省公署省議會、（九）四縣教育局長提議處分蘇州試院案、議决暫由吳縣教育局保管、俟四縣局長聯席會議、公決處分辦法後實行、（十）王鴻飛口頭提議土布免稅、瞬將期滿、請以本社名義、陳請省長咨部展限案、一致通過、又張仲仁龐甸才口頭提議、江浙和平公約、早已簽字、決不致再生問題、惟幸災樂禍之徒、未免故播謠言、搖亂人心、應請各社員於遇有上項謠言時、報由本縣平社辦事員、分函各縣社員、當場全體贊成、遂合撮一影而散、時已下午六時矣、又聞昨日外縣社員等游覽虞山、赴三峯淸涼寺午餐、以盡重九登高之興云、

▲知事籌備省選　第四屆省會選舉事宜、前經省公署令縣籌備、沈代知事於日前召集市鄉各董在署會議、惟選舉事務、辦理者手續頗繁、茲悉沈代知事委任鍾錕年爲文牘員、趙白爲庶務員、陳祖怡張廷珪爲書記、並另設事務所、已開單備文、呈報省署備案、

無錫
▲天上市發生離奇命案　縣屬天上市四一圖姑亭廟附近小周巷地方、江陰客民徐林寶之女桂英、於十二日夜半父母回原籍不在家中之候、忽然縊死、家中祗有年約十餘齡之弟妹兩人、翌晨聞驚奔告鄰村之人、專足報告徐林寶、徐得報於十五日返家、見桂英不類縊死、大起疑竇、即詳細偵查、始知被暴徒姦斃、後假裝縊死、即預備報縣請驗、該圖地保吳協記以案情離奇、於十六日晚赴縣報請履驗、是夜暴徒聞悉地保已報縣、情急萬分、即賄通該圖胡圖董、與徐林寶接洽、願出重金私和、徐因處於孤立地位、即允所請、於十七日晨、赴縣請求免驗、下午四時餘、由徐延年承審員在法庭開庭訊問、首先問明年歲籍貫、後繼問死者形狀、徐供確係縊死、惟舌未拖出、徐承審員大起疑竇、繼訊有無傷痕、供腹部有靑紫傷一處、徐承審員諭令聽候今日（十八日）下鄉相驗、次傳地保吳協記訊問、供眞相未知、徐君當庭諭令須負本案責任、聽候相驗核辦、隨即退庭、徐承審員定今日乘坐水巡船、帶同沈桂若檢驗吏及法警等、赴鄉相驗、以重命案、

常州
▲檢定小學教員揭曉　第六屆檢定小學教員、於八月二十六二十七兩日在省立第三師範學校考試、昨日（十七日）縣署接省教育廳訓令、邑中考試者、一未及格、祇取代用教員六名、爲王復初陸潤生王修仁秦守緒朱堯臣朱福慶等、並不給予憑證、祇令縣通知而已、馮知事奉令後、業已公函縣教育局、訓令縣視學及各該代用教員原籍之學務委員、一體知照矣、

▲市公所會議移交　武進市公益事務所於十七日下午二時開會、到前總董惲祖先、總董錢琳叔、董事莊幼蓉、市議會沈子萇周維崧、名譽董事郭次汾、原有議董于瑾懷張靑伯錢遜甫、開會後惲總董發言、略謂現在自治回復、鄙人職務、即於今日爲止、所有文卷欵產一切、即請新董事會點收審查、給予一信、以淸手續、于瑾懷謂凡遇新舊交替、應將交卷欵產、分別造一淸册、具函移交後任、俟後任點收淸楚、復函爲憑、如此方合手續、錢琳叔謂今日接收之後、當繼續開董事會、分期淸查、如有錯誤、隨時諮詢前董、當由文牘員將前後移交接收兩項呈報文稿、當衆宣讀、錢君又略述此後市政施行、較前倍難、非另設各項委員會不可云云、待散會已四時許矣、

▲三一社會堂開幕盛况　武邑基督敎與地方士紳及商學各界籌組三一社會堂、爲時已久、十八日下午二時在磨盤橋堂內開幕、到官廳及各界人士千餘人、鳴鈴開會後、首由育德校學生唱國歌、其次爲祈禱讀經、報告宗旨、唱歌、演說、拳術、國樂、故事、雙簧、等種、而以幼稚生之唱歌表演、及胡經甫博士演講生物學、與五中學生之國樂、最爲精彩、晚間開演影戲、藉作餘興云、

鎮江
▲商會開會議決三案　鎮江商會、日前（十七）開第一次大會、議決三事如下、㈠商會公斷處、應照選舉會長辦法辦理、㈡警察冬季皮大套、需欵六千八百元、除省欵撥助二千元外、尙欠四千八百元、各業董允湊集如數、㈢商團墊欵、各業亦湊集三千元歸墊、不足再議辦法云、

▲私運軍火要犯被獲　鎮江商埠警局長、日前奉到軍民兩長訓令、內開查有住居鎮江之王坤山、私運軍火接濟江北盜匪、應即嚴密查獲等因、當即通令各區、一體協緝、日昨（十八日）下午八時、一區謝巡官、在城外鴻安碼頭龍王閣地方、將王坤山一名緝獲、隨交水陸總巡看押、一面在該碼頭洋鐵棚下、搜出地窖一所、計有四尺餘深、內貯大木桶一只、缸罎兩只、據王坤山供稱、此處係私運烟土收藏之地、不承認有私運軍火情事、謝巡官知其狡辯、當電一二區派警武裝迎提、始護送進城、劉局長聞訊、即赴一區署監訊王坤山、王仍持前供、一區陝署長、即於是夜四時、解送總局研究、以便轉解省城、歸案訊辦云、

揚州
▲泰縣商店罷市　泰縣分關整頓稅收、剔除中飽、剷除各種例規舊弊、致遭一部份商行反對、全體於十五日罷市、刻尙未經解決也、

▲一日之兩火警　揚城天氣乾燥、雨水全無、以致火警頻仍、昨日（十六）下午警察第二分駐所轄境大巷口鱗次櫛比之竹籬茅舍失火、經水會洋龍麕集、施救滅熄、計燒去十六家、又晚間十一時、警察第四分駐所轄境埂子街何公盛醬園後進倉房失火、亦經水會洋龍到場施救、得以救熄、聞該號損失不貲云、

▲訂期討論敎費　江都全縣職教員聯合會、刻以發欵仍屬無期、而各校之經濟、已萬分拮据、特訂於十八日在圖書館討論救濟辦法、已通知各會員查照矣、

▲教育局長定期接事　江都新任敎育局長兪桂岩、以各種條件、已得具體辦法、前途無阻、決於十八日接任局事、並預定計劃、從事改組云、

高郵
▲調查官荒　苗圃主任王君承祖、奉縣委任調查全縣官荒、預備推行林務、王主任奉委後、業已帶同法警鄉保、先從本「高郵」市着手、實地調查丈量矣、

▲接辦冬防　胡知事昨特訓令水陸軍警、略謂郵邑地當衝要、湖河交通、前屆夏防、業經通飭各軍警及各保衛團遵照簡章、訂期會哨在案、值此匪氛不靖、夏防結束、瞬屆冬防吃緊之時、仍應責成各警隊、參酌夏防辦法、加意認眞巡防、約期會哨、並與隣縣交界各警隊、預約日期、會哨梭巡、藉資策應、其各圖團丁、本有保衛防捕之責、應令各圖總督同保董於該管村莊輪派圖丁、日夜守望、並按十家支更辦法、編造更牌名册、一律舉行、仍於高阜植立木桿、如遇盜警、日則懸旗、夜則懸燈、鄰莊望見、立即合衆往捕、並接遞傳警、用速應援、倘覘望不前、即屬偷惰、照例處罰、本境港汊紛歧、陸路叢雜、應令各莊舉火鳴鑼爲號、以便軍警團丁人等、馳往救援、即匪徒逃逸、得此瞭望、亦不難分途兜截、易於成擒、本知事爲保衛治安起見、合行令仰認眞巡緝云云、

淸江
▲縣署槍決匪犯　十三日上午十時、淮陰縣署槍決匪犯盧祥林一名、茲將其罪狀探錄於後、宣布罪狀事、案據警備隊獲解匪犯盧祥林一名到縣、當經提訊、據該匪供認於民國十一年陰曆閏五月二十九日夜、聽從幅子頭王道友裴煥亭（即小裴二先生）趙二先生等共六七十人、身穿軍服、持械夥刦事主孫富文家、並因在鄰戶搜抬孫富文時、由夥犯金文章轟斃一人、暨擄抬男女小孩七人、勒贖後、由盧彩林（祥林之兄現在淮陰監獄）說贖、伊分得洋五十元、並據供認於民國八年舊曆閏七月初六日夜、聽從先在後死之丁四及吳小老頭等、將抬得小橋南李成五家小孩、由伊間顏阿牙子送至已獲擬辦之王四家窩藏、勒贖得洋若不諱、業經依照懲治盜匪法第三條第一欵第四條第三欵、電奉督軍省長電准、依法處以死刑、執行槍斃、具報等因、遵經監提該犯盧祥林一名、驗明正身、綁赴刑場、依法執行、除飭警隊嚴拿匪首王道友等、務獲另辦、並呈報外、合將該犯罪狀宣布、俾衆周知、此布、

▲縣署佈告驗槍　淮陰朱知事因營軍派來驗槍吳委員不日出發、分赴各市鄉適中地點、檢烙已經報縣待驗槍械、並准紳驗去年漏驗槍械、予以烙印編號等情、深恐四鄉居民耳目難周、届時吳委雖然帶同工匠、攜帶印模以及編號簿等件前往、仍不能免滋驚懷、致官私混淆、良莠莫辨、發生種種困難、遂於月之十二日發出佈告、周貼通衢、俾得鄉民人人知悉、免致自誤云、

沭陽
▲縣知事下鄉勦匪　沭邑徐知事荊山、今晨親帶警備營、往東鄉勦辦土匪、聞至馬屯地方、與匪開火、打死土匪三名、得套桶鋼槍二支、盒砲一根、兵士亦受傷二名云、

▲縣參事會開常會　沭陽縣參事會、今日（十五日）舉行常會、所有議案、㈠戶籍經費、議決俟省議會開會復議如何、再定辦法、㈡海屬四縣聯防費、議決否認、㈢測量經費、議決俟調查他縣如何辦理、再行復議、

▲學生要求省視學說情　沭陽縣立第一小學校、日前學生毆辱校長教員、徐知事將學生潘道齊帶縣收押、迄今未釋、現省視學陸規亮莅沭、寓教育局、該校學生百餘人往謁、懇其向縣署代潘說情、聞陸省視學准如所請、該校風潮、諒可解決矣、

南京
▲森林家連袂北上　金陵大學農林科推廣部林業主事康瀚、與森林學教授羅德美兩君、鑒於吾國北方諸省森林之缺乏、不可不速謀推廣、以事補救、而推廣林業、首在調查森林之現狀及木材之概況、然後可通籌全局、措施裕如、遂相約於本月二十號北上、先往棗莊、嶧縣、濟南、博山、等處、在靑島勾留一週、然後晉京、由京漢路南下、至洛陽開封、再由南宿州回寗、調查所得、均由推廣部刊印報告、貢獻外界云、

徐州
▲十中學潮近訊　省立第十中學、因踢球互毆、致成驅長風潮、除三年級外、其餘五級學生百餘人、均同時襆被出校、已誌前報、茲聞議賓旅館一家、已住有一百十餘人、皆在地上舖板臥宿、悽悽惶惶、狀頗可憫、聞該生等已推代表胡允階徐文雅等二人、赴省呼籲、非達撤去校長目的不止、幷擬派代表分赴八縣、聯合各縣教育會一同進行、學校方面、以該生既然出校、應發還所繳膳宿費、原定昨日在石牌坊街寄宿舍發還、召出校學生分班往領、學生等開會、謂須等候解決、不可往領、故無一領者、三年級生入校後、除告假回家及代表赴寗挽留校長外、尙餘二十六人、已於昨日上課、頃據出校生某云、赴省代表、已有來電、謂進行頗得手、教廳已允撤換校長張倚、即委某科長來徐先行代理云云、恐亦彼等安慰語耳、今日（十六）又舉代表楊旭赴省、察看虛實、幷資進行、

▲七工場仍在停工　第七工場、因爭薪問題、染織兩科工徒相率罷工出場、茲聞監會計於十四日十時以發所餘工薪爲交換條件、召集織科工徒、將所織之布及線交淸、警局劉隊長到場監視、計發新水洋七十八元餘、工徒亦將經手之布線交淸、刻仍在停工、靜候場長沈子廉由寗來徐、始能解決、罷工原因實由工徒要求加薪未遂、非爲減薪云、

▲縣校仍未解決　縣立各校、全體罷課、已將三星期、雖經行政會議議決、抽串捐爲常年費、無論難成事實、而刻下無有現欵、亦難開課、日前各校長教職員、已宣布不負責任、故仍在停頓中、銅山縣允借兩千元均分、在各校意思、即有現欵償還舊欠、（須萬元）仍須指定以後常年的欵、始能開課、而此二項、無人能同時辦到、故咸抱悲觀云、

▲菸酒業之決心　菸酒業罷市風潮、已經三日、刻聞該兩業除分電北京菸酒署及南京總局外、已舉代表馬獻臣（酒業）曹逸民（菸業）赴省交涉、聞于局長堅持須行新章、維持威信、故調人束手、菸酒兩業、亦持强硬態度、一時恐難開市、近兩日來、有菸酒嗜好者、大起恐慌、有錢苦無買處、只好託親友討取少許過癮、總計菸酒兩業損失、每日在萬元左右、

嘉興
▲自治委員辭職原因　嘉興第一區自治委員兼學務委員趙泰祺、現以辦理自治事宜、頭緒紛繁、而學欵竭蹶、辦事棘手、且已屆就職時暫任三月之宣言、故瀝前日呈請辭職、另委賢能接充、惟聞縣署以一時無相當人物、擬指令慰留、藉資臂助、

▲教育消息彙誌　省視學吳振亞鄭彤華莅嘉視察學務一節、已誌報端、茲悉李鄭二君已將城區各校視學竣事、於十五日前往新塍區視察、十六日去濮院區視察、十七日視察商校及各初級學校教育、十八日至王店區視察、十九日起再往新篁、鳳石、新豐諸區、視察學務、視畢即行轉赴湖州各縣視察、又王江涇區教育界吳寶桂陳國雄沈藻士等、發起組織區教育會、以資研究而謀改進、刻已通告該區教育界、徵求會員、定於下星期成立云、

湖州
▲恢復扶雅社課　吳興本爲文化之鄉、年來一落千丈、現聞陳知事目擊現狀、殊抱隱憂、故將扶雅社課、力圖恢復、除按月捐廉二十元外、並延邑紳輪流閱卷、至其社址、業准暫設參事會云、

▲學界反對賄選續誌　湖城各校學生、因反對賄選、曾二度示威遊行、茲又以學生聯合會名義、通電全國、願爲各地後盾、同聲討伐、

▲三中附小表演新劇　三中附高學生、於星期五因學藝會成立、故由全體表演新劇（除三害）一齣、以助興趣、而誌紀念、

孝豐
▲商店因商選罷市　孝豐縣商會會長周履安江鍾圻會員唐望叔等、昨電省長實業廳長杭州總商會云、職會十五日照章選舉會董、突有縣參事會參事葉向榮、以兄代弟、到場投票、核與選舉法不符、婉辭拒絕、投票退出後、率領城區學委邵文晉・參事會書記沈上達・自治協進支會會長章耕生・及無賴多人、復入會場、將票匭選舉表册及器具等、搗毀一光、業蒙李知事到場勘明在案、似此破壞選舉、擾亂秩序、野蠻已極、激動公憤、全城罷市、以待後命、懇電飭李知事、依法嚴辦、庶保商務而重選政云、

寗波
▲賄選告成後之治安問題　寗台戒嚴司令部、昨訓令兩屬知事、暨各軍警文云、爲令遵事、查自非法選舉告成以後、本省官民、一致表示反對、惟奉督辦迭次通令、無不以保境安民爲職志、本省地方治安、斷不因時局之糾紛、自生驚擾、致受影響、曾經督辦庚電通令在案、本戒嚴區域以內、尙未解嚴、所有一切維持治安辦法、負有本屬區治安之責、凡屬區如有不法之徒、假借名義、造謠生事、希圖擾亂地方秩序情事、應即嚴行查究、以維治安、除分令外、合行令仰督飭所屬、查照辦理、此令、

▲平民教育前途之佳音　全浙教育會聯合會、爲促進平民教育事、曾擬定辦法、呈請教育廳實行、茲奉批云、呈件均悉、查平民學校、業經本廳擬具簡章、呈奉省長核准、函請省教育會、並通令各縣籌辦在案、至十二年度省教育費預算、業經編製、呈送省長交議、原有各機關經常臨時各費、尙屬不敷、所請自十二年度起、於省地方預算書每年規定平民教育補助費一筆、應俟下屆編製預算、酌核辦理、其由各縣公欵酌量撥補、列入縣預算一節、查與呈核簡章第三條相符、准由各該縣教育會設立是項平民學校時、隨時呈縣核辦可也、仰即分行知照、議決案存、

▲請懲囚犯鬧監　慈谿縣監獄官姚志虞、爲整頓獄務起見、規定囚犯接見時刻、由是各犯不能自由接見、懷恨在心、時有滋擾、日昨竟藉飯量爲名、大肆譟駡、聞姚監獄官、以囚犯如此一再哄鬧、顯見恃强反獄、業已呈請楊知事、赴監訊提爲首鬧人犯、分別釘鐐監禁、以儆效尤云、

▲嚴辦私運硝磺之省令　警察廳昨奉軍務善後督辦處訓令開、案據硝磺局督辦李全義呈稱、本月十日、據駐鄞縣硝磺局報稱、本月七日、甬興輪船飯司徐阿七、夾帶私硝三十四斤、抵埠時、被警查獲、連同人贓送廳、請予轉報令飭嚴辦等情、據此查甬興輪船、往來滬甬、常有私販夾運私硝、到甬分售、不止一次、檢查該緝獲飯司徐阿七、當然有同伙串運情事、非得澈究嚴懲不可、爲此備文呈報、仰祈鈞鑒、准予令飭警廳、將該私販提案訊究、按照硝磺條例第四章第一條嚴懲、以儆效尤而杜私運、實爲公便等情到處、據此、除指令外、合行令仰該廳長提案、訊辦具報此令、

洮南
▲四洮路行將竣工　奉天四洮鐵路、建築迄今、已有七八月之久、現積極修築、已將鐵軌鋪至郭家店、距洮尙有三十哩之遙、據路局人云、約在夏曆九月底即可竣工云、

漢彰永綢緞呢絨洋貨局擇于十月二十四日正式開幕

電話〇八三五　老號黄陂正街　電話二八五九

閱報諸君閱報至此請閉目合掌念誦 南無阿彌陀佛 百遍當能超生三界積無量福德　三尼弟子謹願

麥加利銀行廣告

營業家之好機會

今有某公司須請營業部主任三位、須於上海商業…保證金…年息八厘…細履歷住址及經驗事由投函本報二百六十九號信箱

江蘇銀行廣告
一存欵　一放欵　一堆棧　一匯兌
上海總行江西路…◉清江浦東門大街◉無錫分行…◉蘇州分行…◉南京分行…◉鎮江分行…◉徐州…

立愈小腸疝氣膏永遠斷根
京都天寶齋啓

常談

哀仔(一)
老圃

仔字經典罕用。詩經佛時仔肩。仔訓克。與今義不同。揚子方言。崽子也。江湘間。凡言是子謂之崽。玉篇。崽子改切。音宰。是仔即崽。崽字除方言外。亦罕見他書。惟酈道元水經注。有變童丱女弱年崽子云云。宋人著青箱雜記。言唐取閩人子為宦官。顧況有哀囝詩。又有囝別郎罷。郎罷別囝詩。以寓諷。郎罷。閩人呼父也。是唐人又書作囝。顧吾讀顧況哀囝詩。不禁感慨係之。唐世以宦官為仔。今日以議員為仔。議員與宦官。誠有酷似之處。唐自穆宗以來。八世而為宦官所立者。七君。今之議員。包辦大選。過期而不去。此其相似者一。唐世宦官。其始以監軍。製武人之肘。其後韓全誨等。則結外藩為助。挾以自重。今之議員。始與軍人紛擾。終與軍人勾結。此其相似者二。漢末袁紹除宦官。而致董卓之亂。唐末崔胤除宦官。而釀朱溫之纂。故昔人以為灼木攻蠹。蠹盡而木焚。民國以來。解散議院。即繼以軍閥之纂奪。此其相似者三。漢唐宦官。招權納賄。親戚布滿要津。今之議員。既公然賣票。而親戚子弟。皆要求簡任職。狗尾羊頭。貽笑天下。此其相似者四。由此觀之。今之仔。猶古之囝也。

衛生

保牙要道
欣芳

(一)小兒生乳牙時。為父母者當特別注意。
(二)換牙時期。宜設法拔去乳牙。
(三)大冷大熱之物。均能傷牙。
(四)勿咬硬物。
(五)早晚飯後。均宜刷牙。
(六)牙之內外上下各處。皆宜用心刷之。
(七)勿用大硬毛之牙刷。
(八)牙刷以成弓形。及其毛長短參差者。為最佳。
(九)好牙。均勿無故鑲金或磁。
(十)牙如有傷。宜請高明醫生驗治之。切勿吝惜金錢而不求治。或竟走江湖賣當藥之流治之。
(十一)牙如動搖。切不可冒昧拔去。須知成人之牙。拔後即不復生矣。
(十二)牙如不平。斷不可以人工法車平之。
(十三)牙齒脫後。當請醫鑲補之。
(十四)牙粉等以勿用為佳。用亦宜擇上等者。
(十五)不時請醫生驗看牙齒。(乙種酬)

經濟

人壽保險與家庭之關係
馬紹鉦

據赫般拉 Hubner 之統計。美國成人中無不動產者。居百分之八十五。孀婦缺乏日用之必需品者。居三分之一。不得享安舒之生活者。居百分之九十。以美人之富。而尚困頓如此。而窮乏如我國者。其可憫當尤甚焉。家無田產之常息。以資運用。則日常之生活。自必藉家長勞心勞力之所得。而維持之矣。但偶然之事。不能預測。一旦家長溘然長逝。則一家失其依靠。勢必至於突不舉煙。凍餒旋踵矣。救濟之道。在保壽險。家長持有人壽保險單。無異為家庭謀得最妥善之設備。身後之家庭經濟。從此可以無煩顧慮。故人壽保險者。家庭之藩籬也。人何惜區區之保險費。而不為家庭築藩籬乎(乙種酬)

道德

國民對於議員當盡彰善癉惡之責
崧

蘇省教育會於文日議決。以十月五日為國恥日。通電全國。良有以也。特是對於此受賄選告成。紀綱盡毀。人格掃地。國體無存。之議員非盡力設法懲辦。不足以昭炯戒。而示將來。予意各地方公民。當先調查本籍之議員。此次確實出席選舉者。將其姓名。別字。年歲。里居。揭諸報端。(如能覓得相片更佳)聯逐出籍。併終身剝奪其公權。使為農工商學各法團會員。併立予出會。有財產者。公議將其所得賄選之代價。罰充地方公益之用。并提出一部份。為之鑄鼎象物。以垂永久。一面為文通告全國。咸使聞知。若掘其墳墓。毀其室廬。似可不必。蓋刑不及妻孥。苟犁牛之子而能幹父之蠱。將來沒世以后。尚可以稍蓋前愆。吾人似宜稍存忠厚。唯對其本身。不論親戚故舊。當悉本良心之主張。斷不可。稍事徇隱。為留餘地。若為首鼠兩端。飾詞強辯者。罰之尤宜從重。至對於守正不阿。未曾出席。及如邵君瑞彭之取得賄證。出首舉發者。全國之人。當為之特別表揚。各邑如有此等議員。應為之立傳。載入邑乘。俾得流芳千古。如是方可表示全國國民之真正心理。而盡彰善癉惡之責。以上所云。均屬輕而易舉。並非不可能之事。人之嫉惡。誰不如我。苟能起而行之。不僅為國家爭體面。萃衆爭人格。此后金錢選舉之事。或可稍事斂跡。是亦挽救人心之一道也。抑更有進者。邵君瑞彭自提起公訴后。即避至天津。終日被惡魔監視。茲為保全性命起見。挈眷回南。脫離虎口。予意本埠各公團。當聯合開會歡迎。以表示欽慕之意。并贊助其訴訟上之進行。滬上各公團素主公道。其有意乎(乙種酬)

法制

民事訴訟之特別訴訟
璋

人民因要求私權之保護。而訴請審判衙門。民庭審理之訴訟案件。是謂民事訴訟。凡房產糾葛。錢債關係。及契約上物品上爭執之涉訟等。皆民事訴訟之屬於普通者也。至於特別訴訟。則如人民訴訟本屬民事訴訟之一種。然其所訟爭者。係身分上之關係。並非物質上金錢財產之關係。無金額及價格可以計算。且其性質雖係私權保護。而於國家公益。亦有關係。此即屬於特別訴訟者也。又如宣告禁治產。準禁治產。失蹤。登記等事件。法律上謂之非訟事件。其性質並非訴追已失或保護現在之私權。僅為預防將來之危險。而請求立案。此亦屬於特別訴訟者也。(乙種酬)

教育

通俗演講之一得
觀音生

上月二日。余偕友人王君由蘇搭火車赴學校抵車站。乘客先余等而至者。已達百數十人。昂首望掛鐘。時尚早也。余即謂王君曰。君我學生也。平日素以促進平民常識之責自負。雖課餘星期之暇。猶願分赴城鄉分途演講。然余意平日之演講。未必盡屬聽者之急求。不若乘此時間。因勢利導。察彼之個性。相彼之職業。適彼之需要。演講乘火車應注意之事項。種種。或稍有益耳。惟我略受感冒。嗓子欠高。君其為之乎。王君躍然色喜曰。善哉。是舉也。不特利用機會。且亦惜時破寂之道也。乃揮足站旁吹拳(口琴)以求肅靜。鼓掌而望注意。「哈哈」一聲。常識演講。遂始。為時不逾三十分。而所舉材料。余亦認為常人所忽而易犯者也。茲特分錄如下。以實我愛讀之常識刊。

(甲)戒除惡習　我國人最易犯最醜之習慣。厥惟溺吐。街頭巷尾。隨處皆是。骯髒之狀。不堪在目。甚則於演講會集之處。舟車公共之所。明明「請勿涕吐」「首重公德」無奈力不從心。惡習久成。於不知不覺之中。已遭旁人之厭棄矣。前曾聞某西人云「中國之人。無異一蛆」。嗚呼。以我堂堂中華之人。而比之一蠶蛆。彼輕視我國人之不講衛生也。如此。我國人宜如何振拔而雪此奇辱耶。曰。(勿涕吐)。

(乙)坐車注意　㈠俟下車者出。然後上車。勿爭前。勿紛後。致擾紛亂。㈡既入車廂。當覓座坐定。惟勿佔人位。置使後來者。抱向隅之歎。㈢零星物件。各自照管。(勿佔坐位)人心險詐。不若慎之於先。設有不測。雖悔徒然。㈣勿高談闊論。接人濟靜。勿呼吸香烟。惹人厭惡。㈤食物果殼。勿任意拋地。公衆衛生。尤當注意。㈥當車輪轆轆。駛行極速之時。切勿閱覽書報。以身體搖擺。視線不確。若張目而凝視。之易使腦膜疲勞。引起疾病。㈦車販食物。隔宿者多。且定價較大。於市為經濟。金錢。講求衛生計。當然絕交。㈧設同車有老弱之人。不得坐位。幼丁而立壯大者。當具同情之憐。起而讓坐。

(丙)流通空氣　車中地狹。人衆。首當注意者。使空氣流通。而不停滯。消新而不汙濁。窗牖務須四開。勿以畏風寒。而即閉。要知人一日不食。不死。若一刻不有空氣。則生命立不保。諸君在行人擁擠。熱氣蒸蒸之公共場中。有頭暈目眩。精神懊喪之感覺乎。有之。即空氣。齷齪。呼吸急迫使然也。斯時即行至空曠之地。張肺呼吸。不數分鐘。當易復原矣。又不觀夫我國之人乎。彎肚曲背。咳吐不止者。什居泰半。輕則使同居之人。共受其累。重則成癆瘵之病。以終其身。考厥原因。皆不注意呼吸。所致。由是觀之。不特舟車等公共地方。須通空氣。即辦事。臥室等處。亦不可不常使空氣清潔也。若於每日黎明之時。或庭前。或鄰下。作深呼吸五分鐘(最低限度)風雨無阻。寒暑靡間。既足以止痰解咳。且亦常保健康之道也。

以上三大端。均王君當時之演講詞也。雖屬老僧常談。然余默察聽者之顏色容貌。似各點首淺笑。作通體領會之態。且當日車中秩序。公衆衛生等等。大不似平日之喧嘩擾攘。隨意破壞。殆即因勢利導。對症施藥之功效歟。因是余敢敬告於熱心通俗演講諸君之前曰。普及社會教育。增進平民常識。固在乎義。上博美名。當實事求是。無論個人團體。隨地隨時。善用機會。為一般聽者。反覆譬喻。講個詳盡。收直接利益也。語云。愚者千慮。或有一得。惟青年同志有以裁之(乙種酬)

雜錄

關於兒童的談話
李對賓

倫敦大學教授露路皮爾生就許多小學生統計表研究兒童體格與性情之關係。發表有趣之調查。其言曰。鑑眼兒童。為人愛好之程度。僅稍高於黑眼者而已。試觀髮之顏色。則其效果極為明晰。淺色褐色黑色。以及深黑。在長此髮之男童女童身上。皆不生何等影響。惟紅髮之男童。則顯然為人所愛慕。女孩之有紅髮者。亦有此等趣向。惟不如是之甚耳。皮氏總論為人愛慕者。應具之要點如下。受人愛慕之兒童。不覺己身為衆人所注目。不自誇。不憂鬱(即不常威嚴)。不好高聲叫喚。而為正直。溫和。好運動。且有充足之智慧。適中之體格。不傷雅之書法。皮氏關於運動能力之論文。有足以鼓舞競技家者。其言曰。運動能力與智慧之關係。雖不必十分密切。然而能以運動露頭角者。終為聰明之子。魯鈍者。不與焉。此則明確之事實也。為丈夫或有能證實此結論於女童年事方長之時。其始也。男女孩之安靜。不相上下。惟年事既長。男童則愈好多言。女孩則有相反之趣向。以普通計之。當比幼時。喋喋多言矣(未完)

書畫家錢紀聞　梅孤芳　錢詩庭

乙A 9119

上海崔氏辦香廬大藥房
驗製半夏　廣嗣金丹
氣急仙丹　化痔仙丹

瘋症百效丸　濟生藥房

花旗輪船公司
Pacific Mail Steamship Company
穩渡太平洋

咽喉要道
喉症險症也一經傳染就有性命之憂不可不預防其最初的證象就是喉痛治之之法以清潔消毒為第一義科發保喉防疫糖片能平炎退腫止痛殺蟲常含口中病無從入旅行時尤不可不備　每瓶五角
各埠大藥房均有出售仿單函索即寄
上海科發大藥房謹啟

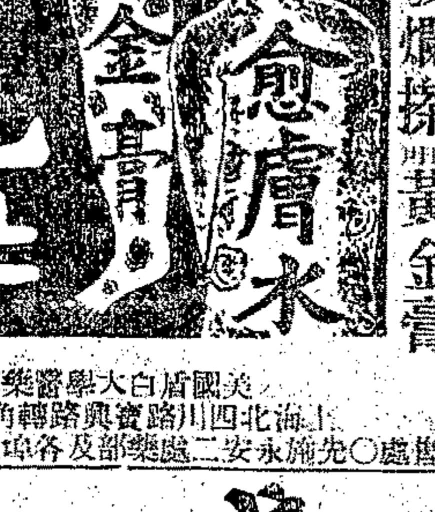

風癬濕癢搽愈膚水　膿疱破爛搽黃金膏
梅毒惡瘡服我克片　五淋白濁服我克餅
3970

德國實驗新藥
德國六〇六藥丸
六〇六藥膏
六〇六消毒藥水
九一四淋濁藥
淋濁消毒水
立止遺精丸
德國白帶球
實驗保腎丸
調經種子丸
精血補身丸
萬應治咳丸
百補戒煙丸
上海英大馬路先施公司對面三九三號德法藥行經理

耳聾立聰丸
認明德法老藥房功效甚速立愈斷根
德法藥房

拔毒止癢　瘰疬瘡藥
1335

一瓶全愈　立止白濁丸
1163

萬國九洲第一靈驗
聖龍耳藥
1148

馬寶　如神仙品治癲

補腎衍慶丸　天曉齋

新舞臺九月初十夜戲(價目) 二等二角 頭等四角 特廳特廂八角 花樓月樓一元

准六點三刻登場 初次新演

徽欽二帝

客券暫停

大舞臺九月初十夜 准新排演機關新幻術佈景好戲 (價目注意) 二層特廂一元 特別官廳八角 二等正廳五角 三層包廂三角

賈寶山 殷春虎 張春海 陳月樓 孫少棠 李瑞卿 姚如亭 趙俊泉 賈壁雲 高慶奎 小達子 毛韻珂 金碧艷 郭春華 張桂芬 孫慶芬 陳嘉璘 孫稚舟 李勝奎 王佳楣 趙竹卿

八本狸貓換太子

法租界共舞台男女合演初十夜戲 (夜戲價目) 八月角樓 六特角包 六官角廳 五特角廳 三頭角廳 二二角 三包角廂 三層 電話十五三七百千

曹寶義 粉菊花 劉四立 張德祿 詹潤泉 小禿扁 許鴻蘭 王文祥 李桂芳 陳彩霞 小孟七 林樹森 曹寶義 客串 露蘭春 張文艷 劉四立 張德祿 竹翠茹 呂翠玉 苗勝春 劉奎童 劉松亭 薛銀麟 林樹勛

泗洲城 (八演三本看牛郎朱洪武出世)

三路大新衛 亦舞台九月初十夜戲(價目注意) 月樓一元 特別官廳八角 特別包廂八角 頭等正廳三角 二等正廳二角 電話中央四千六百六十號

徐甫亭 張德俊 馬春樵 謝鴻奎 張紫珊 祭 張國斌 陶鴻祥 白玉海 崑山 著名藝員 陳俊庭 馬富祿 王本 王連 余派鬚生 清浦 塵計 李春棠 陳桐雲 白牡丹 李春堂

伐子都 長江南 天門 全本鳳凰山 救駕 全本 烏盆 計 貴妃醉酒

天蟾舞台九月初十夜戲(價目) 花樓一元 特包八角 優廳一元 官廳八角 頭廳四角 三層花樓四百 一十 五百 三層特等一角 三層二等九十 電話中央三二七〇

新排新戲初次啓演 九本包公出世

狸貓換太子

諸君請早 客票暫停

大世界乾坤大劇場初十日夜戲目(價目) 日戲 二樓上角 一樓下角 夜戲 三月樓角 二包廂角 二正頭等廳角 一正二等廳角

金菊花 金芳臣 王玉甫 陳善泉 張少瑞 喜彩恒 鳳雲 瀟湘龍 武雲鐵 林雙 全體合演新排著名劍俠好戲

十五本 七劍十三俠

日戲 明珠獻地圖 文會 八義 玉天仙 探親家 山

小世界(門票小洋一角)京戲場九月初十日夜戲目 游客入內不另取資

張魁勝 李祥芳 劉金龍 李禹臣 劉君玉 劉長寶 劉雨田 蓋月樵 邱德成 袁奎官 朱友奎 黃桂芬 小黑燈 劉禹臣 李君玉 劉雲昇 劉長寶 劉雨田 邱德成 蓋月樵 李金龍 朱友奎 袁奎官 李君玉

丹桂第一台九月初十夜戲(價目注意) 特別包廂一元二角 頭等正廳一元 上層包廂四角 二等正廳三角 三等統座二角 客票暫停

賽三勝 沈鶴鳴 珍珠花 何雅秋 王蘭芳 趙松濤 榮蝶仙 高百歲 小楊月樓 劉奎官 梅春臣 文亮彥 張春瑞 侯喜瑞 程艷秋 郭仲衡 曹二庚 王又荃 吳富琴

四杰村 寶蟾送酒 安州 親家 黃鶴樓 全本法門寺

廣舞台聘請廣東羣芳艷影全女班九月初十日夜戲

▲日戲▼ 雙美影 負情前 婚離追 娟婚 樂池雙荷爭 花魁 日價 特等大洋八角 頭等大洋五角 二等小洋三角

▲夜戲▼ 李少蘇 衛精 梁麗珠 ◉一矢貫雙鵰◉ 牡丹 蘇瑞英 曾蝴蝶 銀 蘇桂丹 皺貅 李影鴻 夜價 特等大洋一元 頭等大洋八角 二等小洋五角

大世界導社文明新劇場 九月初十夜 價目 日戲 夜戲

張勳

新編中國大怪傑之一 老虎 三本

南京政府 成立史 癸丑二次 革命史 林黛玉 張勳的秘密 史人與 馮國璋 周立南 艷鳴史 何為仍 京獨立 顧海心 扮無如 張勳 林碧痕 汪扮

南京下關百利新戲院和平新劇社

劉 席 李 張 劍 張 (第一李正生) (張嘯天) (女擁悲) (任主務劇) 宋 楊 李 琴 秦 張

含香 一痴 玉魂 憐卿 雲倩 大公 (天然) (子翠旦) 痴僧 天聲 月影 琴蝶 化小聽

初十日戲 後本王清明 合同記 初十夜戲 竊國 皇后下嫁 太子裝瘋 賊

南京下關英商百利公司新新舞台初十夜准演好戲

茹雲甫 馬秀英 孟冠卿 王影戲 筱鑫培 白牡丹 孟英 馬秀 姜鵬 坤角鬚生 小孟冬 劉鳳飛 賈稿舞 樊筱農 春樓 王逢春 張連福 小冬 牡丹 白

釣金龜 秦香蓮 下河東 迷傳春香 鬧學 捉放 落店 曹三本 鐵公雞 (鵲橋相會)

天蟾舞台 九月十一禮拜六夜本台贈送優等補品為特先行露佈

第九本包公出世狸貓換太子

[illegible]

天蟾舞台九月十一禮拜六日戲先行露佈

八搜鄒應龍

丹桂第一臺禮聘京津馳名文武藝員

高百歲 榮蝶仙 小楊月樓 劉奎官 趙松樵

初十夜頌演生平得意傑作

全本黃鶴樓 探親相罵 潞安州

笑舞臺 和平新劇社 廣西路汕頭路口 電話中央三五一五

價目 月樓六角 特別廂五角 頭廳四角 二等三角 二等二角

初十夜 正秋新編好戲 二本 九命奇冤

要知七屍八命的總關鍵全在今夜二本 ▲新劇界中從未演過的 ▲廣東實事戲印的好小說

[illegible]

新編連台新戲特製機關佈景

張勳

先此預告擇日開演

春華舞台 ◉添聘名角 ◉修理舞台 ◉布置完備 ◉擇吉開幕

天蟾舞臺 今晚初次啓演

特煩常君春恒續排機關彩景大宋實事好戲

新排第九本包公出世

狸貓換太子

[illegible]

今夜 新舞台 ！初次開演

本劇准六時三刻登場・務請愛觀諸君早蒞・

徽欽二帝

丹桂第一臺禮聘名震環球超等藝員

程艷秋 郭仲衡

初十夜各界特煩著名好戲全本法門寺 (准代大審)

[illegible]

特煩程君艷秋新排風雅艷情空前唱做佳劇擇吉開演

花舫緣

[illegible]

中國模範遊藝場 在上海新北門內

小世界

北來車輛直達門口 免查照會 門券每位小洋一角 電話南北中一四百三四十六七九

(屋)(內)(花)(園) 小桃源

[illegible]

信昌仁現銀收買精圓珍珠翡翠鑽石特別放盤 上海三馬路中同安里斜對面

上海公共租界會審公廨為

[illegible]

介紹專門花柳病科周文卿

[illegible]

介紹人

[illegible]

漢口第一紡織股份有限公司續開第十屆股東大會通告

[illegible]

公共會審公廨諭

[illegible]

資本四元八角可獲一千五百元利息

[illegible]

鏡面散

[illegible]

海華春中西菜館開幕露佈

謹擇九月初九日開幕特備歐美大菜兼辦廣式宵夜裝飾幽雅坐位寬暢招待週到聘請研究中西庖丁餚必求鮮有益衛生如蒙〇各界惠臨無任歡迎〇設在虹口東西華德路源昌路口電話北二三九一

上海三馬路中西里首 英商錦華
安昌珍珠行
專收各種精元珍珠鑽石特別放盤
發兌新光珍珠鑽石比衆格外克己 B6729乙

鹽業 中南 金城 大陸 銀行 儲蓄會

經政府批准以四行二千萬元以上之資本保本保息期短利厚又分紅利營業獨立會計公開

▲會員儲金種類如下

〔一〕定期儲金 五十元起碼二年滿期 息七釐兩年內營業紅利照分

〔二〕分期儲金 每月一元起碼二十五個月滿期年息七釐二十五個月內營業紅利照分

〔三〕長期儲金 五十元起碼十年滿期 息七釐以複利計算十年內紅利照分亦以複利計算

本會章程及儲蓄須知函索即寄 上海本會電話中央三八六七

地點 儲蓄會 代理所 上海漢口路第三號 天津法租界廿一號路第六十三號 漢口俄租界瑪琳街第四十五號 …各地鹽業銀行……金城銀行……中南銀行……大陸銀行

上海 鹽業銀行北京路 中南銀行漢口路 金城銀行南京路 大陸銀行天津路 南市金城銀行小東門 丙9421

吉林駐滬裕泰永參茸莊遷移廣告
本莊開設三馬路零躉批發已歷多年前冬翻造他業匆移後馬路茲因房基不敷起見已於七月遷移大馬路五福弄內同德行新屋照常交易各類補品應有盡有外埠函購尤速電話中央二八二四

大馬路大中華電器公司各貨大減價二十一天
最華麗的火爐上市或租或買須快駕臨選擇爲幸 乙9542

上海望平街 老彩文帽莊
▲百週紀念廉價一月▼
本莊於道光年間始創城內小東門嗣因紅匪作亂遷移英租界二馬路民國紀元復遷望平街始創以來于今百載藉作紀念茲定九月初五日起照碼九折另附贈券以答賜顧之盛情至各種出品素以貨眞價實遐邇馳名尙祈聯袂光臨曷勝歡迎之至 乙9369

東方小說徵文
本誌徵求小說詩歌遊記筆記以及其他有趣味之文字報酬每千字自一元至五元佳著特別從豐尙望海內作家源源惠稿無任歡迎▲來稿請寄上海博物院路安仁里東方女子廣告社收 乙6764

染織廠注意
本廠退克司梯絲光皂爲專門技師所製能使染漂不變顏色駕乎舶來品之上大條小匣均有出售 發行所上海滬北總發行所 無錫北門內棋杆下廣勤機器造胰公司 分銷處河南路桃源坊二二九號 外埠各經理 甲0226

上海中國股票公司
代客買賣各種股票證券內國公債印花稅票北京曲江里接洽外埠中外鈔票羅布馬克賜顧諸君請至三馬路石路口函件當逕答復電話中央二九三六電報掛號六六五一 乙B7788

腎虧有方

(專治腎虧遺精陽痿病)
(善療色傷體虛艱嗣軀)
著名治腎專家 林自由老醫生 老手治療腎病 問世三十餘年 診費連藥五元 上海三馬路會樂里 外埠患病者亦可通信求治索章即寄

體虛白帶丸 婦科聖藥
凡婦女赤白帶下淋漓不止面黃肌瘦腰痠腿軟四肢無力醫治不早必成危症無論十年廿年之老病一服此丸輕者一盒重者二盒立止斷根本醫生研究婦科數十年深知婦女之病比男子難治因婦女帶下經期不準等症極效此丸專治每盒一元 上海四馬路望平街口 濟生藥房費伯英醫生製 1186

立遺精金剛百鍊丸
精爲人身之本精足則強精虧則亡世之患遺精者一宜速調治以百試百驗之聖品 上海三馬路大新街 香港棟雲藥房

※本埠新聞※

◉全國商聯會之開會期

▲十二月一日在濟南開會

總商會昨接北京全國商會聯合會函云、逕啓者、本會本年常會、前經根據漢口去年大會原案、函催山東濟南總商會決定日期、籌備進行在案、嗣據濟南總商會函稱、前准貴會大函、以本年常會、在敝省舉行、囑即確定日期、以便通告等因、茲經敝會議決、定於陽曆十一月十七日爲會期、特此函達、即希查照通知爲荷等語、查本會章程、舉行大會應先期兩個月通告各省區、現屆歲暮、轉瞬年終、如必泥定章程、誠難辦到、若照濟南總商會所定之陽曆十一月十七日、又恐日期過促、遠道省區代表、不及與會、經本會評議會再三研究、決定折衷辦法、照濟南總商會所定日期、展期兩星期、定爲陽曆十二月一日(即舊曆十月二十四日)開會、業將以上辦法、函致濟南總商會查照辦理、惟本年大會、應選舉本會會長、事關重要、務希貴會即日推舉代表逕赴山東蒞會、以維會務而重選政、并祈將所推代表銜名、函寄本會、是爲至盼云、

◉駐歐各使下旗歸國之電訊

吾國駐外各使因使館經費久不匯發、斷炊可虞、早經電籲無效、昨日本埠留歐同學會、接得中華留法共進會私電稱、(上略)駐歐各使因經費斷絕、日昨彼此電徵同意、決計歸國、陸徵祥·陳籙決先代表回國索費、日內即將起程、如無效、即全體下旗返國、敝會以此事關係國體甚大、一旦回國、不特旅外學子、如失慈母、即對外歷史上將開一莫大之奇辱、騰笑萬邦矣、乞一致力爭、(下略)

◉在滬國會議員之嚴重表示

在滬參衆兩院議員昨日(十八)通電廣州·天津·奉天·杭州·龍華·雲南·成都·長沙·貴陽·廈門等處要人、請以強力對曹·茲錄通電如下、(銜略)賄選告成、大盜竊國、普天共憤、中外騰笑、同人等爲維持國家紀綱、保全國民人格、迭經通電反對、誓不承認、惟法律制裁、已失效用、非以強力糾正、不足懲頑凶、而奠國基、公等締造共和、夙持正義、用是公同議決、協謀齊樹義旗、大張撻伐、庶孟津有大會之舉、鉅鹿無觀望之軍、民國存亡、胥在此舉、惟公等實圖利之、迫切陳詞、佇候明教、滬參議院衆議院印、

◉通訊處議員消息

▲今午歡宴陶禮燊 ▲赴奉代表明晨出發

通訊處議員因駐粵議員陶禮燊氏、於前日因要公抵滬、特定於今日「十九日」正午十二時、假聯歡社設宴歡迎、並請陶氏報告粵中確訊云、又赴奉代表李希蓮·王秉謙二氏、定於明日「二十日」上午九時、乘日船榊丸赴大連轉車赴奉、

◉旅滬浙團體籌備歡迎邵瑞彭

浙江旅滬自治協進會·全浙公團·浙江省憲協進會等團體、因浙籍議員邵瑞彭氏、在京犧牲五千元支票、留爲曹錕賄選之鐵證、京津奔馳、脫險來滬、特聯合浙江旅滬各團體、發起歡迎會、現正積極籌備云、

◉國民裁判院之籌備訊

▲將向廣州政府存案

江蘇公團聯合會等六十四團體、發起國民裁判院、審判此次賄選事件、其第一次通電、已見報端、現悉該籌備處一面趕速通知各地選派代表來滬、以便從速組織、一面擬向廣州政府存案、以執行審判案、關於存案之事、已託護法議員赴粵代表接洽云、

◉翁國勛主張拒用紀念幣

民福學校校長翁國勛君、昨日發一代電云、各報館轉全國各界公鑒、曹錕既賄買總統、復循袁例、飭造紀念幣三十萬元、各界既否認曹錕爲總統、自當拒用該項銀元、並希地方父老組織商團及守望團、以資維持地方治安、翁國勛嘯、

◉青年會全國大會開會電訊

▲各省代表到五百餘人

青年會全國大會、十八日由廣州拍來電報云、青年會全國大會、十七日在廣州嶺南大學正式開幕、各省代表、到五百餘人、黎黃陂·蕭鄂督等均有祝辭云、

◉女青年會全國大會在杭開幕

▲昨日各地代表出發情形

女青年會全國大會、將於今日起、在杭州聚英旅館舉行一節、已誌前報、昨日爲各地代表齊集來滬後出發赴杭之期、下午一時許、各代表約一百十餘人、均赴車站、包有三等車二節、先攝一影、主席范玉榮女士、方自溫州演講回滬、籌備委員會會長朱庭祺夫人、亦於青島趕至、昨日均同車赴杭、至一時二十分車始開、送行之中西人士約十餘人、均與各代表揚巾示別、聞美國女青年會電派艾迪博士之嫂某夫人爲代表、不日抵滬、即將轉道赴杭、今日開會時、將由籌備會主任幹事丁淑靜女士致歡迎詞、其詞如下、

中華基督教女青年會第一次全國大會、不久就要正式開幕了、諸位不辭跋涉的也將惠臨了、鄙人欣悅之餘、謹代表大會籌備委員、預申誠懇的歡迎、諸位都是有學識有經驗的、對於大會各種問題、也是素有研究的、此次來會必有豐裕的供獻、改革積昔的弊端、建設未來的宏業、鄙人不禁爲大會呼幸、爲女界抱樂觀、爲國家及世界前途存無量的希望、 這次參與大會的人員、除了國內十二個市會·八十四處校會的正式代表外、又有未會成立女青年會的八個大城、英·美·日·瑞典·瑞士·坎拿大·奧斯達利亞·瑙威·菲律賓諸國的特約來賓、和各地自願參與的來賓等、那樣濟濟一堂的情形、在理想中就如看見一般了、我們在這數日的會集中、不但回想女青年會已往二十年中的成績、也要共同依賴靈性充足的修養、得着活潑進取的精神、同心同意的結成鞏固有力的團體、和衷共濟的研究未來的職務、以謀求人羣的幸福、參與大會的人既這樣的多、希望既這樣的大、所以願我們都實行基督的訓誨合而爲一、又遵照上帝的意旨、信仰上帝的奇能、盡心盡性盡力的成就他的意旨、顯揚他的奇能、那末大會的成功、自然超過我們所想望的了、謹表悃誠、預申歡迎、

女青年會代表赴杭攝影 (中華照相館攝)

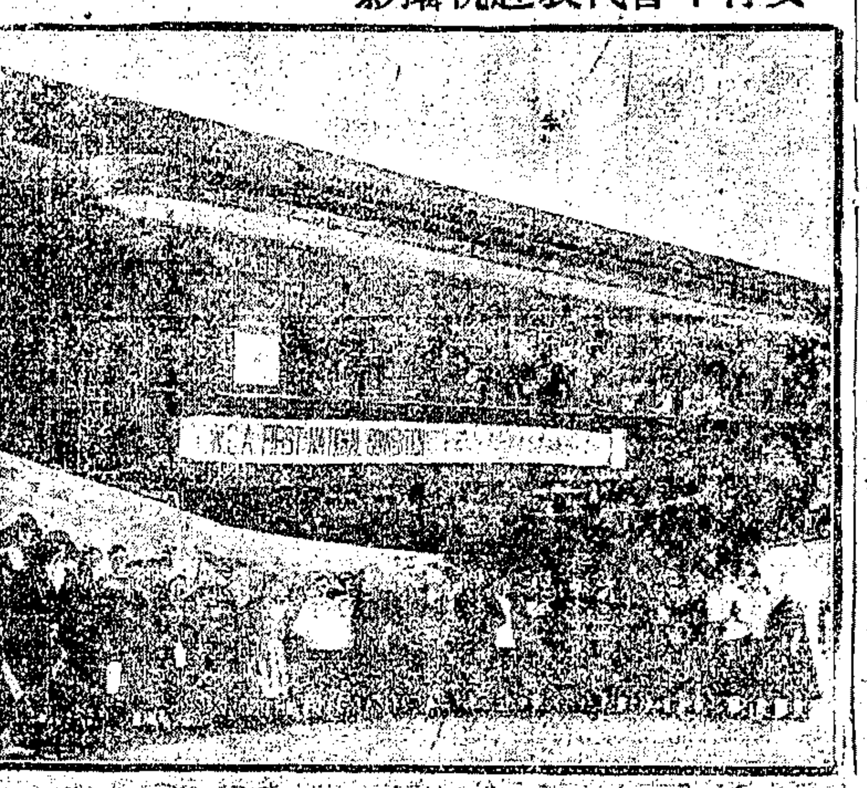

(上)爲登車後所攝 (下)爲在車站時所攝

◉抽米捐浚河是否中止之函詢

▲常熟米商等致總商會函

駐滬常熟米商公所、係吳淞江水利協會商業團體之一、曾舉狄恩霖爲水利協會出席委員、近因見報載修浚吳淞江、擬將工程包與浚浦局辦理、合同不日簽訂、以升科費爲浚河費云云、故昨特函詢上海總商會、謂閱報浚浦局不日欲與水利局簽訂合同、包辦修浚吳淞江工程事宜、所有敝業以前議決所抽米捐以作浚河經費者、是否繼續辦理、抑或即行中止等情、請即示知、以便遵循云云、

◉縣聯會致沿吳淞江八縣函

江蘇縣議會聯合會昨致吳淞江上游八縣函云、逕啓者、修浚吳淞江問題、關係沿江八縣農田水利商業交通、各有切身利害、敝會業與上海總商會一再籌商、純取公開會議方式、當由敝會開具各縣法團名單送達、今日總商會業經答復、並訂期召集開會、茲將來函附錄台閱、事關各縣市鄉農商事業、尙祈貴會迅推代表、屆期各持印函前赴上海天妃宮總商會出席、以便與舊時之吳淞江水利協會委員共同討論、以謀改組、而促進行、水利前途、實利賴之、附總商會函如下、逕啓者、茲爲開浚吳淞江事、擬邀集與有關係之各縣團體公開會議、並擬定上游吳縣·吳江·崑山·太倉·嘉定·青浦·六縣議會、每縣各推代表三人、農會商會每縣每會各推二人、下游上海·寶山·兩縣議會、每縣各推三人、商會每縣每會各推二人、上海市議會市農會·蒲淞市議會農會·引翔鄉議會農會·每會各推一人、寶山縣農會·上寶閘北商會農會·各推二人、閘北自治會·寶山江灣眞如彭浦各鄉議會·鄉農會·每會各推一人、江蘇縣議會聯合會推代表三人、共同討論、訂定十月三十一日十一月一日二日(即夏曆九月二十二二十三二十四日)下午四時、在敝總商會連續開會三天、務祈査照、迅予推派代表、屆期准時蒞會預議、俾謀妥善、無任企禱、除分函外、專此奉達、惟希察照爲荷、

◉太湖水利議事會開會紀

昨日(十八日)下午一時、太湖水利議事會、在江蘇縣議會聯合會開會、到會者計丹徒·吳縣·金山等十五縣代表、並縣聯會委員長李味靑等、共十六人、首由李味靑報告此次召集情形、大致謂本日共到十五縣代表、除揚中·靖江與水利無甚關係外、其溧陽·南匯·常熟·三縣、現來函聲明、從緩推舉代表云云、次公推胡雨人爲臨時主席、報告所以必需組織是會情形、旋討論名稱、公決暫定爲蘇省太湖水利議事會、又公推李味靑·兪惟廷爲籌備員、秦錫田爲起草員、胡雨人·章賦瀏·黃家駿爲聯絡浙西代表、議畢散會、即在倚虹樓聚餐云、

◉增加關稅賑日之中止

江海關監督公署、昨接督軍省長電謂、加稅賑日、決議緩辦、文曰、頃接國務院眞電開、上月哿電敬悉、議於海常關稅一成籌濟日災事、現已閣議議決緩辦、特電奉復、即希查照轉知等因、合電知照云云、

◉華僑會商救濟留日同胞

▲請張公使報告災況 ▲邀各公團會議

本埠華僑聯合會、因我國駐日本代理公使張元節由日來滬、由該會總董許翼公柬邀海上各公團、定於二十日午後四時、假東亞酒樓特開茶會、歡迎張使、報告災況、并協商救濟在日被難僑胞、及今後華人在日工商業恢復辦法云、

◉上海募集日災振欵之總數

▲三十七萬元

此次日本震災、滬地中外人士捐欵救濟、頗爲熱心、昨經日僑募捐委員會結算、截至十五日止、共計募到銀四萬一千九百五十八兩、洋二十一萬七千一百二十一元七角七分、金洋六萬一千九百七十七元八角、合共洋三十七萬餘元、其他衣服布料食用等數萬件、業已由該委員會呈報該國外務大臣、及震災救護事務局矣、

◉請查被災陝學生楊士毅

總商會昨接青島滄口華新紡織有限公司史鏡淸來函、函內懇請該會調查其學友楊士毅、略云、楊士毅、字子剛、年三十餘歲、陝西安康縣人、民國二年留學日本、十一年畢業、自愛知醫學專門學校畢業後、在東京帝國大學病院實習、旅居神田區北神保町中國基督教青年會、此次日本地震、曾去函詢問、杳無復音、爲特懸懇、代爲一查是荷云云、

◉日災死亡者之追悼會

▲今日下午三時開會

本埠日本佛敎會、定今日下午三時、在北四川路橫濱橋日本小學內、開追悼地震死亡災黎會、開會時中國紅十字會·中國日災協濟會等團體、均加入云、

◉日政府聲明遣回華人經過

▲退出災地之原因 ▲無資遣送之情形

昨日駐滬日本矢田總領事接奉該國外務大臣來電、宣布災後遣送華人回國之經過情形、原電如下、關於被災華僑回國一事、近來據中國一部分人之傳說、謂日本乘此次震災機會、有勒令華人回國情事、但當震災發生時、對於被災華人約四千名、由外務省及其他有關係各官廳並民間團體等、協力之下、與中國公使館亦相聯絡、對於留學生在第一高等學校寄宿舍、其他商工人等在習志野兵營、均予以收容救護、然其後因震災被害、其意外之損失、且甚重大、㈠在東京有多數之學校被焚、因之不便繼續就學者、頗爲困難、㈡在東京橫濱等處、欲繼續營業者、實屬不少、㈢致生多數失職之人、且工人等之復職、亦成爲困難之事、據以上各事情而論、所有內外人等、皆發生退出災地之念、因此被災之中國人等、亦覺滯在災地之不利、且加以中國公使館方面、亦於此際從惠華人之回國、是以外務省與中國公使館、於十分協議上、當船隻配置非常困難之際、得日本郵船會社·大連汽船會社之好意、代配輪船、如千歲丸·弘濟丸·博愛丸·長順丸等、分五次之遣送、其他另有船便附送者、計數千名、內學生四百三十餘名、商人及工人二千七百餘名、均載至上海、不收船資、且照二十日由橫濱開駛之北野丸、亦有約八十名之載送、此外橫濱·神戶·長崎等處、無資運送者、尤不在少數、神戶及其他寄港地之官憲及團體好善家、或擔任布置宿舍、或供給食物、及饋贈慰問品等、故無論何等回國之人、對於本國之善意、均深表謝意、其抵滬後、復專函伸謝、爲特將經過情形、專電聲明云云、

◉溫州同鄉會致北京外交部電

▲請將慘殺華工案向日政府嚴重交涉

溫州旅滬同鄉會、昨電北京外交部云、北京外交部鈞鑒、迭據回國災僑報告、日人乘地震之際、慘殺溫處僑工數百人、對於生者復加拘禁、人證確鑿、聞之痛心、迫乞大部速向日政府提出嚴重交涉、要求懲兇·道歉·賠償損害、急盼施行、呈另詳、溫州旅滬同鄉會叩篠、

◉日商函謝中國紅會

▲感謝救災之表示

中國紅會總辦事處、昨接神戶商業會議所來函、其譯文如下、 上海中國紅十字會莊得之君鑒、承尊處代表貴國對於日本此次所罹巨災、寶心體恤、表示誠摯、吾等不勝感激、且深悉此等美善之意、必使二國交誼、更加親密、惟閣下在敝國之時、正値吾等災難忙亂之際、未遑款待、以盡地主之誼、深抱歉仄、但深盼閣下得能重遊此埠、俾獲良機、稍圖答報、商業會議所會長瀧川儀作·副會長森田·副會長西川莊三·振濟會正町野書記

◉對日市民大會提倡國貨

本埠對日市民大會、自遷入江西路新會所以來、對於提倡國貨問題、積極進行、茲悉該會除定二十八日、假寧波同鄉會、開第四次提倡國貨大會外、準備編輯國貨劣貨對照表、並擬敦請專門學者、演講製造國貨方法、以便國貨工廠之改良國貨、以利實用云、

◉寶山縣戶籍調查之辦法

寶山戶籍調查、即將舉行、茲錄其擬定辦法如下、㈠全縣調查戶籍、預計三月竣事、由各市鄉副戶籍員、按照戶口多寡、推舉調查員若干人、辦理調查事務、呈請縣知事委任之、㈡戶籍員及副戶籍員、在調查之前、由縣知事召集、會商調查辦法、并就城市各戶實習三日、然後回歸各分事務所、指導各調查員依照辦理、㈢各分事務所辦理調查時、得商請警局派警及指揮地保協助之、㈣調查員應和平勸告各戶、報告登記、如遇不受調查、或故意僞報者、得隨時報告分事務所、呈請縣知事按照戶籍條例第二十六條之規定懲罰、并仍須責令報告、㈤調查時應勸告各戶、如有人口變更、須依法呈報、并附發簡明佈告、㈥調查完竣後、即由副戶籍員將徵驗一聯裁出呈縣、派員抽查、如有錯悞、應酌量情形、分飭原調查員覆査、或酌扣公費、

◉公共汽車公司昨開創立會

新發起之公共汽車公司、昨日在九江路安利洋行開創立會、資本金額定一百萬兩、每股十兩、已收三萬一千六百七十股、一俟車輛工竣、即當呈准工部局試車云、

靈璧縣南三區紳商士民公啟

津浦鐵路新橋站於本年三月間由督署派來排長一員張君宗華率目兵一排至該站駐防該排長自抵防數月勤懇異常對於查察車務一切事宜認眞辦理而處於地方紳商士民極其和平藹然可親 [illegible]

招請各省分銷縫紉機器廣告

本行專理之德國名廠監製最新式各種縫紉機器但種類繁多不及詳載溯我中華民國之家庭工藝日新月易專事改良固不乏人對於手工繡裁縫工皮革工等仍用舊法工作者非常困難且不易求速今敝行有鑒於此特運到專理名廠監製最新發明縫紉機器極其靈巧能得速成而且精良美觀我中華四萬萬同胞急宜步人之後力予改良是幸如蒙各貴省商號願意代理分銷此種縫紉機器請接來函叙明每月每年能包銷若干架或每三個月有若干架包銷之能力方能合格合同試辦年爲率及經理條件示知俾得隨時答覆相邀來申訂約惟須殷實担保方爲合格來函請逕寄上海英租界四川路四十八號即福州路九號轉角敝行機器部賬房治接可也

雅利洋行機器部 [illegible]

新北門內小世界西首
天昌祥
改良一週紀念
小號自去秋開幕以來荷蒙各界源源惠顧同聲贊美本主人既感且愧故於今夏特派專員親赴各口著名產地選辦精美各貨現已陸續運申茲於九月初五日起特別廉價一月 貨價不合儘可退換方知小號之眞實廉價賜顧諸君請來一試 南市電話七零八號
同州白灘皮馬褂 每件洋十八元
同州白平毛馬褂 每件洋十七元五角
同州白羔皮馬褂 每件洋十七元
口莊狐腿馬褂 每件洋十八元
口莊吉祥馬褂 每件洋廿三元
口莊紫貂袍料 每件洋十九元五角

萬源湘繡
諸君親友有喜壽者用湘繡送禮最受歡迎近到大批新貨任隨揀擇請駕臨上海四馬路丹桂第一台對面萬源謹啓

吳淞砲台灣揚子江飯店
淞濱一隅地處要隘北枕長江東臨黃浦新建馬路直達上海交通既便風景猶佳近來紳商士女蒞止日衆而苦無停驂之處殊屬憾事本店爲應時勢之需求集資創設西式飯店並闢房間陳設華美絕倫調味更精潔適口凡諸設備英法大菜不惜工本價格外克己猶爲餘事凡游斯土之紳商閨媛盍興乎來

安康電器公司
大減價二十一天
各種電氣物質優異售價低廉 減價期內認眞削碼格外便宜 平時十元之物減價期內祇收四五元 費金錢一半得貨物二倍 非常經濟花式齊全陳列 子間恭請鑒賞即日起十月三十一日止一年一度機會難逢 希及早光臨選購
經理高耀珊啓 甲6271
地址麥家圈交通路 電話中央五三〇四

各種葡萄酒
上海南京路中虹廟對面 馬百良分行
週年紀念 陰歷九月十一日起
大廉價拾天
買一瓶送一瓶

催眠術治病院
本院醫生對於催眠術治療有經驗自創辦以來治愈一切疑難重症不論輕重病症均可包醫並出保單收費無效退洋不用湯藥刀針毫無痛苦章程函索即寄院址上海靜安寺路新康里 丙1472

秋風多厲 咳病速醫
梓華杏仁精
五滴十滴能愈新咳久咳 痰喘哮嗆立見功效
上海梓華製藥廠總發行所
南京路親仁里口 各埠藥房均有代售

英大馬路畫錦里口
新開 永昌祥皮貨局
八月廿四先行交易
粗細皮貨一律廉價
敬贈切合實用贈品藉答厚意

上海鴻章紡織染廠 零布零售 廉價廣告
啓者本廠所有各種落機零布如羅緞線呢布嗶嘰花紗斜紋紗絨布等存積甚多現自舊曆本月十九日起特別廉價售以一個月爲限欲購者請屆時逕向本廠隨意揀選此佈
廠址麥根路又袋角五十三號電話西二八三四 九八五號

上海三洋涇橋 元泰 呢絨綢緞洋貨 ◀八月二十起▶ 大減價三星期 電話中央二四五八

上海自來火行每日所出就是 聯義熟煤 歸本公司獨家銷售價廉物美
現在冬天又將到了預備要裝火爐要尚潔儉省須用我家熟煤有幾種好處無烟無氣味可保衛生有益比較白煤柴炭要省一半節煤每噸洋十九元公館廚房飯舖菜館極其合用水汀熟煤每噸洋十七元高大洋房大小公館裝水汀合用批發另售格外克己如蒙仕商學界即來試用不可錯過時光
◀西藏路二百十六號 電話中央二五九八▶
聯義熟煤公司謹啓

國產 天廚味精 味美價廉
味精在化學上、原名爲哥爾登酸鈉、吾人進食時、舌端所感之鮮味、即此質也、此爲天然質素、多具於植物萌芽之時、蘊質少、易變、採取不易、而外貨乘機而入、以口腹之欲、增益漏卮、良足慨也、大化學家吳蘊初氏、積多年之研究、幾經改良、乃得其製法、製成之物、鮮美潔白、較舶來品而上之、滋養豐富、歷久不壞、誠人生日用所必需、每飯不忘之珍品、約而言之、蓋有八宜、㈠「宜菜館」欲使座無虛設、食客紛至、必須烹飪精美、使尋常食品、別具風味、有味精以佐煮調、則儼如易牙復生、山珍海錯、益饒鮮美、㈡「宜家庭」食品經濟、占家事經濟之一大部分、而調味之物、於烹飪上尤關重要、味精能以少量質素、致極美之鮮味、持家主婦、得此一物、則中饋可以無憂、㈢「宜寺觀」味精純從麥類取材、故爲絕對素品、僧家常持齋、孤之處、以供清齋、特限於時令、鮮味不能常致、香積廚中、有此一物、素食不致貽譏、㈣「宜旅行」行饌以簡爲貴、親朋饋贈、餅果紛陳、既累攜取、則又難久儲、孰若味精、以盈握之量、足支遙道、擬以饈話、彼於經宿而易壞、此則終久而不壞、㈤「宜內地」窮鄉僻壤、安途淡泊、常無旨蓄、以應賓客、有此味精、荼苦儼同甘薺、市佐亦得衆味、㈥「宜病人」病者必儲敬脾、油膩宿苦、無適當和食之品、味精一物、既易消化、又富滋養、於調製食品時、加入少許、能使食慾激增、健康早復、㈦「宜老者」古人謂七十非肉不飽、然當此胃液已薄、受脂肪秘滯、偶過寒暖不調、轉易引進疾病、令若取消淡之品、參以味精、則甘旨之泰、應得頤養之宜、㈧「宜夏令」語云、病從口入、夏時不正之氣、易爲珍屬、肥鮮油膩、每爲病媒、倘能家食自甘、佐以味精、則疫病不能傳染、一門可卜健康、
本廠設在上海盧家灣新橋濱南 總發行所在福建路張崇新醬園
內電話中一三九九號 本外埠各大食物店均有經售

◉化學工藝演講大會續聞

上海商品陳列所化工演講大會、於前晚（十七）舉行第五次講演、到會聽講者、頗形踴躍、請中華化學工業會總書記·北京工業大學教授吳澗東主席、先由留美化學工程師張貽志講演「化學工業之重及其對於人類之貢獻、」其詞如下、

昔人謂棉鐵工業、爲一國之基本工業、而不知化學工業、尤爲基本工業中之基本工業、使無化學工業、則無漂粉、無染料、而棉業之功用乃不彰、使無化學工業、則鐵砂無由練成精鐵、更無由製成應用之鋼、而鐵業之功效末由見、化學工業之重要、不綦顯哉、況宇宙間之產物、自其精意言之、殆無一而非一種化學物、故無論何種工業、要不外乎直接的或間接的化學工業、而其對於人類之貢獻乃至多、請分述之、人生最大之需要、首推衣食住、而三者之材料、胥賴化學工業以供給之、如關於衣者、有防蛀劑·漂劑·染料·皮革·橡皮·人造絲等、關於食者、有農產品·包括罐頭·菜類·及果品·糖類·油類·澱粉等食料、酒類·茶類·咖啡類等飲料、菜頭·及冷藏肉產品類、乾製及冷藏蛋產品類·牛乳及脂油類等飼料、有非農產品、包括各種燃料、食具·冰·鹽·鹼·及汽水等、關於住者、有木材之防腐劑·磚瓦·水泥·石灰·鋼·鐵·玻璃·油漆·金屬裝修品·建築品·屋頂毛毡·及防漏品等、有衣食住後、不能無日用必需品、於是化學工業、又借給吾人以火柴·臘燭·肥皂·牙粉·紙·及其他種種、世界愈進化、人類之欲望愈高、而需要亦愈繁、於是奢侈品·娛樂品·美術品等、又爲人生必不可少之物、而化學工業、乃復應吾人之要求、而一一供給之、以上是對於滿足吾人物質上的要求的貢獻、至於文化上、則化學工業所貢獻的尤大、傳達吾人之思想、則有紙與墨及墨水、保存吾人之思想、而傳之於後世、貴有書籍、而化學工業、能供給吾人以印書籍用的紙·油墨·製版·與攝影的材料、故吾人處於世上、天時有疾病纏繞的危險、於是化學工業復供給吾人以藥劑以治療之、復供給各種消毒劑·殺蟲劑·防腐劑等以預防之、且免疫症之蔓延、此對於疾病之防衛有如此者、顧足以爲吾人仇敵、尤不止疾病、如火災、如盜賊、如敵國外患等、於是化學工業、又供給於吾人以防火料等、以抵抗火災、有火藥彈·炸藥等、毒氣砲等以抵抗盜賊、以鞏固國防而禦外患、化學工業對於廢物利用、爲人類節省物力、如煤溜工業、化糞土而爲黃金、化學工業、對於人類的貢獻、不其多乎、或謂人類既需要化學工業如此之多、而何以吾國前無化學工業、可以支持並不感缺乏乎、不知吾國以前之工藝、其隱然爲化學工業者甚多、不過未以化學之原理、僅賴天然的作用、故生產甚慢、出品亦不精、現時國際競進甚烈、一國之化學工業不發達、則對於種種之需要、必不能自給、而須仰給於人、其不能立足也明矣、故現時一般人知提倡國貨之聲浪甚高、而欲提倡國貨、首在振興化學工業、吾國化學原料之天然供給、極爲豐富、如能發達、必成一絕大工業國、希望其能努力去做、則十年二十年之後、再開展覽會、其成績必較今日更有可觀也云云、

次由永利製鹼公司技師陳調父君、講演「我國之炭酸鈉工業」、對於世界及我國天然鹼產地及各種製造人造鹼方法等、頗爲詳備、另有著述一篇、刊載該所展覽會特刊第六期中、講畢、復演實業影片而散、時已十餘時矣、

◉蒲淞市議會選舉紀

▲王臨鈞當選總董

蒲淞市市議會於前日（十七日）下午二時、開會改選總董、及副議長名譽董事、沈知事因病不能親自列席、委唐君出席、選舉結果、王臨鈞得十三票、當選爲總董、名譽董事、顧祝清得十一票·于思頤得十二票當選、副議長曹九思得十一票當選、議畢散會、時已五鐘矣、

◉世界美術協會將開展覽會

▲地點在意大利 ▲上海將討論出品辦法

美國倫頓世界美術協會去年派交際員休士女士Haghis到東亞接洽美術事宜、先到日本東京、與當地美術家黑田清輝等接洽、設立分會、并徵求出品事宜、後出日本到北京、與熊秉三·蔡孑民·金拱北·陳師曾諸名流接洽在北京設立分會、并出品事宜、今春二月、又由熊蔡諸人介紹來滬、與上海教育界美術界諸名流接洽、故休士女士邀集袁觀瀾·黃任之·劉海粟開會二次、商議設立分會手續、并徵集世界美術展覽會出品事、袁黃劉諸君亦極贊同休士女士之意、當時擬就簡章、由休士女士帶歸倫頓本部、會議辦法、刻下休士女士已有函來滬、世界美術展覽會將於來年春季在意大利舉行、該函乃直接寄交劉海粟君、劉君得書、擬再召集各團體、討論出品辦法云、

◉荷屬萬隆城勸業會之餘聞

本年七月間、荷屬爪哇萬隆城第四次勸業大會、上海總商會曾報通告、招致本國物品、前往與賽、但吾國工商界應賽者寥寥、商務印書館、爲向該處華僑表示國貨近年日益進步起見、特派館員趙君、帶同工友數人、將各種印刷用品·圖書·儀器·文具·美術印刷品等、運往陳列、趙君現已事畢返滬、昨據趙君談話、謂此次赴賽、攜有護照及上海荷領事特給之介紹信、然到彼仍多週折、不易入境、所有運往各品、並須逐一開箱檢驗、且須存繳稅銀、方能起運、赴賽物品、荷人竟都不信爲吾國所自造者、西人對之、尤爲注意、凡至會場參觀者、在該館陳列處、必駐足留連、多方賞鑒、各地僑氏、聞風特來參觀該館出品者甚多、中西報章、亦時載褒獎之詞、該館備有紀念贈品圖畫一種、入場者無不索取、咸以得此紀念物爲快、在場採購、以及定購該館出品者、爲數亦復不少、該會因該館耗費多金、遠道運物赴賽、除對館員殷勤招待外、並以大獎狀贈給該館、該獎狀已由趙君攜回云、

◉南洋大學新增電話試驗機

▲中國電氣公司所贈

徐家匯交通部南洋大學創辦電機科以來、人才輩出、近復於電機工程科、增設門類、分設電話專科、以造就電氣交通人才、關於試驗機件、已設法逐項置備、近聞江西路二十四號中國電氣股份有限公司特備共電式電話交換機全套爲贈、該大學昨已派員接收、呈報交通部備案、從此該科學生、又多一試驗之機、得益當不少也、

◉德國學者將來華講學

德國柏林大學藥學院院長化學家湯姆斯教授Geheimrat Prof. Dr. H. Thoms、係德國有名學者、於化學藥學兩界、發明極夥、茲因受美日政府聘請東來講學、沿途備受美日學者之歡迎、現尚在日本大阪講學、中國方面教育界同人、亦發起歡迎湯氏來華講學、曾由同濟大學校長阮介藩君與德領巴樂克接洽、致電歡迎、江浙兩

德國化學家湯姆斯博士

方教育團體發起歡迎者、有江蘇省教育會·中國科學社·中華職員教育社·中國化學工業社·中華德醫學會·中華藥學會·同濟大學·同德醫專·江蘇省立醫學、及杭州教育界同人等、現湯姆斯博士致函其舊弟子薛魯敦君、云本月底准定來滬、在華講學、以一月爲限、並聞由本埠德總領教請下榻於彼之公寓中云、

◉各大學網球隊連袂赴寗

本屆華東八大學網球比賽、定十月十九·二十·二十二三天、在寗舉行、滬上各大學網球隊、均於十八日在上海北站會集、乘早車一同前往、同車中並有杭州轉來之之江大學隊員、又有蘇州東吳在蘇上車之隊員、一共除南京之金陵·及東南大學外、外埠六大學之隊員、凡四十餘人、濟濟一車、備覺熱鬧、茲將同車前往各校隊員錄下、「南洋」李果能（隊長）·丁人鯤·黃文建·徐樂·倪麒時·陳起東·（管理）楊恒·陳鶴欽、「滬江」陳乃[illegible]（隊長）·黃保康·黨承琳·凌志揚·凌憲揚·（管理）黃錦濤、「約翰」馬惠翊（隊長）·張福康·余志忠·容顯宜·黃奎元·章成昌·（管理）謝錫恩、「復旦」辛文濤（隊長）·潘文楨·吳炎章·黃步金（管理）·俞大絜、「之江」陳堯·陳傑（管理）·黃一民、「東吳法科」謝頌三·章伯辭、

◉日女界之廢娼運動

本埠日僑女子節制會、現因響應東京總反對吉原妓院重築事、曾發表宣言、從事廢娼運動、日昨復由中日公理教會開會、由阪本夫人演講此事、主張須澈底實行廢娼運動、以謀保護女性、演講既畢、續開茶話會、對於此次漢口建設之日人公娼問題、亦咸主反對、聞該會對此兩問題、不久更將有所表示云、

◉大阪陳列所視察團將來華

日人大阪府商品陳列所、前發起視察團、分班來華視察、現均定於來月初來華、第一班由滬赴漢、第二班由津入京、此次來華視察、團員均各帶有商品樣本、隨地陳列、供人閱覽云、

◉航業要聞

▲長江上游水勢、近日異常退減、凡漢口以上至宜昌沙市等處之航路、較大船舶、現已不能行駛、故太古之長沙號、先已調還上海、走漢口班、今怡和之平和號輪、亦決意調來上海、加入漢口班、俟上江水深後、再派該輪行駛漢口宜昌班云、

▲上江水脚、近來爲營業發達、又爲水勢減退、故運費大漲、原訂每件一元者、今須增加十分之五、凡漢口至宜昌至長沙等路、均在增費之中、

▲日本愛知縣松田組、特組織中國視察團、現決定於十一月六號、由長崎丸來滬、總計團員有三十名、專以致察中國之實業爲主、其視察綫爲上海蘇州浙江等埠云、

▲大英輪船公司之克萊盈號、由英國倫敦來華、載有九月六日以前之英國寄華郵件甚多、運來進口貨有三千噸、到申後即於明日赴日云、

▲近日汕頭方面、缺乏現洋、上海已經開始裝往、昨有現欵五十萬先運去應市、餘當陸續載去、又本埠之洋紗、邇日廣東汕頭咸來大批購買運去、以故市上之紗價、乃日見增漲、而上海之運往汕粵棉紗、每一輪開出、恒有一千數百件之載往云、

▲長江來貨、邇來獨機花棉花最多、日內由招商局江輪運來上海之機花棉花兩種、計有二萬一千七百十三件、

▲日郵社之中歐班內新輪白山丸、由日本第一班來滬、昨已到申、計有中國難民四十二名、即乘此輪至上海云

◉保障絲經辦法即將解決

本埠華絲商自與百多洋行發生絲欵交涉後、即由絲繭總公所商請洋商絲公會、於各洋行所出之絲收條中、加訂保障條件、茲悉洋商絲公會會長立得爾君、前日已與匯豐銀行大班史蒂芬氏等正式磋議、各大班之意、對於各洋行所出之絲收條、已允此後不再受抵、惟簽字一層、未便強制遵行、祇須各銀行備知此項存棧未裝輪之絲經、倘係華商所有之貨物、所出之棧單、（即絲收條）係一種收貨憑證、不能向銀行抵押銀兩、無須各銀行簽字保證云、現立得爾君以是日集議、麥加利銀行大班因事未到、須俟徵得全體銀行業之同意、方臻妥善、故此事尚須經一度之磋議、始得解決云、

◉浚浦局致交涉署函

▲高橋沙塡泥從緩舉辦

浚浦總局近致江蘇特派交涉公署等機關函云、逕復者、接奉本月十五日大函內開、奉江蘇省長訓令開、據江蘇沙田局呈、據各業戶等禀稱、業主在高橋沙圍塘之地、請浚浦局勿得塡泥、并稱業主等曾經領照升科、完糧辦賦、均有產權關係等因、本局謹爲答復如下、㈠沙田局官產處發給黃浦灘升科契據一事、本局已向外交部詳細呈明、㈡沙田局官產處之發給升科契據、領事團亦正在訊問之中、㈢對於就地機關發給黃浦灘地升科契據一事、領事團已函知公使團矣、㈣該處灘地之塡泥、本局從緩舉辦、一俟沙田局等發給契據問題定奪後、再爲討論云云、

◉教育調查籌備會紀

▲爲麥柯博士調查之預備

中華教育進社、自發起聘請麥柯博士來華調查教育測驗一事、本埠教育界同人、以此事在中國實爲教育之特創、認爲非常重要、應於事前妥籌準備、以俟麥博士到滬後、即可實行測驗、故由上海縣教育局發起、於昨日下午二時、特請江蘇省視學孫伯寅君、上海縣公署教育科科長錢遜齋君·教育委員賈叔香·及縣立各學校校長楊鵬泉·姚惠泉等二十餘人、開第一次教育調查籌備會、公推孫伯寅主席、開會後、孫君即席發表意見、並述各學校應行測驗之必要、次即討論辦法、經衆研究再三、議決辦法如左、㈠舉行學校教育調查情形、㈡各校認定受測驗與否、㈢議定今日到會之各校校長及教育行政人員、均推爲本會執行委員、㈣再函致和安·吳氏兄弟·市北公學·神州女學·三林·浦東附屬小學校、請其加入測驗、㈤議請殷楚蘭君爲本會執行委員、㈥議請第二師範學校高年級學生爲本會測驗委員、㈦議定本月二十五日午後二時、開第二次籌備會、㈧議定本會辦事處、設在縣教育局、㈨議決講演場在中華職業學校職工教育館、議畢、已鐘鳴五下矣、

◉橫沙洋面查獲盜船

吳淞口外數十里之橫沙洋面、昨日上午泊有浙省某柴划船一艘、當被水警三分隊長吳志福巡船·與游巡分隊長常鐘鳴巡船查見、以其形跡可疑、責問何以停泊此處、該船情虛、立即揚帆開駛、經兩巡船喝阻、不令他往、卽由隊長喚警開槍示威、一面派警數名、躍划船上前、距該舟藏有盜匪、警等登舟、計抄獲快槍七桿手槍一桿外、尚有子彈若干、船上共計十七人、遂立將人船一併押解進淞、聞其中有海盜頭目黃岩人·柯有凡等九名、船夥八名、均已拘入四區暫押、俟區長審問後再行核辦、又聞口外洋面海盜船一艘、昨爲海盜船三艘圍住、舟主魏某遭擄、盜令同坐某船到滬、勒索去洋一千零二十元、今日二人換乘某輪返洋、可將人船贖回云、

◉東新橋街火警之慘劇

▲天成旅館焚斃女寓客一人

法租界東新橋街寶裕里口一百四十四號裕泰烟紙店樓上天成春記旅館、於昨晨三點時、忽然起火、當時延燒左右隣居樓面七間、幸由救火會得悉、立驅皮帶車到塲救熄、住居該旅館內之浙江婦人沈阿美、年二十三歲、因火熾時不及逃出、致葬身火窟、天明時、由捕房飭探陸榮興前往、將該旅館主帶入捕房、一面將尸身檢出、車送同仁輔元堂驗尸所、聽候家屬認領、該尸焦頭爛額、慘不忍覩、尚有灼傷數人、刻在仁濟醫院醫治云、又訪函云、法租界東新橋街口寶裕里、於昨晨三點四十五分、一四四號王永泰烟紙店樓上天成合記棧房失愼、延燒南隔壁一四二號永康糖菓店、後火勢向北、延燒一四六號寶裕里一街過街樓、一四八號龍興昌烟紙店、一五〇號瑞昌祥洋貨店、一五二號新運發客棧、一五四號勝華西法洗染公司、一五六號寶裕里二衖過街樓、一五八號永福棧房、當天成棧起火時、有男客五六人由樓跳下、另有女客一口、年約二十餘歲、因赤身裸體、未即跳下、後經救火車馳至、當即施救、見該女客已焦頭爛額、奄奄待斃、立即救出、舁送醫院、未幾即斃、事後捕房將永泰店夥某甲帶入捕房、盤詰起火眞相、再核云、

◉青陽港西人賽船

二十二日本星期六、本埠西人赴青陽港、（即恒利車站）賽船三天、二十二日返滬、路局備有臥車停留該處、以便賽員住宿、並聞是日上下行車、約停恒利站一分鐘、以利乘客上下云、

◉毆辱船員案之預審

文滙報云、美輪巴屈列克亨利號船主史密斯氏毆辱船員一案、昨日下午、由美按察使署推事魯孜氏開庭預審、被告律師赫克孟氏遞呈辯訴狀稱、出事地點在大連、係日本租界地、美國駐大連領事亦須得日政府之承認、故於法庭管轄權上發生疑問、嗣因被告及証人均須今日開船、兩造律師均同意於先取口供、斷定預審之能否成立、魯推事因證被告辯訴狀俟考慮後再定、而先取口供、遂由兩造供述案情、引証人作証畢、問官乃宣告預審成立、被告存美金五百元保釋、俟該輪下次來滬解高級法庭審理、

◉新閘路商聯會開會紀

新閘路商界聯合會、於前晚八時開職員會議、到者二十餘人、議決各案如下、㈠總聯合會出席議董推選案、議決仍由本屆選定之出席代表王饗成·黃鑾忠·本鑾廷三君代表出席、當即備函報告、一面抄錄會員名册送陳、㈡協茂祥被自來水沖毀、經本會法律顧問甘維露律師交涉後、爲律師費不決案、即經徐和卿當場承認、自願犧牲金錢、於一星期內速商保險案、一併解決、並定下星期三再開會、公同了結、㈢否認曹錕僞選總統案、一致議決、對於曹錕非法賄選、本會當然不能承認、應請各省出師討伐、實力對付、次議補推會計員各問題而散、

◉北工巡捐局復電報局函

▲爲寶山路埋設地線事

滬北工巡捐局覆上海電報局函云、逕覆者、接准台函、爲寶山路埋設地綫、給照挖掘等因、查寶山路一帶、係上寶電車公司路線所經、該公司正在籌備鋪設軌道、所有貴局安放地綫、與該項軌道、有無關礙、應由貴局與該公司直接磋商、以資兩便、爲此函覆、即希查照云云、

▲尙有本埠新聞等轉入後頁

双妹老牌紅皂雪花膏
香肌嫩貌 潤面美顏

此霜香滑而不膩潤澤而不燥專治男女肌膚晴晦面皮粗爆於秋冬時候手足魯拆及男子剃鬚剃面後面皮皺拆一用此膏自然寬滑如恒或婦女修面發落即當搽之無不立效凡洗面後常以此爲敷面[illegible]妙品也
價目 紅色 大瓶五角 小瓶三角 白色 大號四角 二號二角五分 三號一角五分 筒莊一角半

雙妹老牌各種香水

花可娛情而悅心意香能辟穢以助芳研可知花香者爲人所同好也然花之開落有時不無玉殞過後空留恨之憾所以泰西各國取鮮花之精液爲香水使花去香存四時畢備本行尤取其精華者以[illegible]
加白玫瑰 白玉蘭 桂花 含笑夜合 瑞香 白蟬 素馨等十餘種皆馥郁宜人聲香聚衆一滴衣巾旬餘不散眞爲最上之香水也

雙妹老牌擦牙香水
（價目）每瓶大洋一元二角五分

凡人口氣腥臭由於胃經熱積或牙齒垢汚而成穢氣逼人俗不可耐雅士閨秀患之尤爲討厭本行特製此水以固齒祛虫之藥爲君留香去積之品爲佐清香深淨擦去口氣若晨夕以此數滴和水漱口則腥穢可除香留兩頰若以牙擦蘸之擦牙更能殺諸牙蟲而免牙患誠一舉而數善備也 每瓶二角五分

雙妹老牌保髮香水
（價目）大瓶一元 中瓶六角

此保髮水用之者則其髮無疏落之虞且香氣終日凝聚而不散誠護髮之鼻祖耳
雙妹老牌化妝佳品行銷廿年天下馳名同聲讚美各省各埠自設分行并廣貨店均有發售本行批發格外克己如承惠顧極表歡迎

本公司總發行所
香港德輔道中 上海南京路中 梧州會館大街
粵省城二馬路 漢口後城馬路
粵省城十八甫 奉天省鐘樓南 哈爾濱正陽街
粵省城惠愛街 長春埠大馬路 營口東大街
粵佛山豆豉巷 南京城外下關 天津河北大胡同
粵香山縣石岐 福州城南大街 大連灣監部通
澳門福隆新街 濟南院西大街 開封書店大街
粵江門堂宇街 蘇州閶西中市 杭州太平坊中
北京大柵欄中
廣生行有限公司謹啓

※本埠新聞二※

友華銀行滙市報告

昨日友華銀行滙市報告云、十七日倫敦大條銀價近遠期均照上日弗動、紐約銀價亦弗動、倫敦紐約間滙價落至四元五角三分、今日此間滙價掛牌、惟紐比縮爲二一九枚半、佛郎長爲一一四五枚、餘均照昨日弗動、市況開盤穩定、既而微堅、至收盤又回平、英鎊最長成交價、十月份三先令零八七五、十一月份三先令零八一二五、十二月份三先令零七五、但至收盤時僅購價能照此、美金近遠期售價均六十九元六角二分半、購價均六十九元七角五分、日金售價七十兩二錢五分、購價七十兩一錢二分半、銀行匯票定價、英鎊三先令一便士三七五、美金七十一元二角五分、佛郎一一九〇枚、昨日倫敦銀市未有成交、市況平淡而無特點、

上海商業市況彙錄

▲金融

昨日早市銀幣價爲七錢二分二釐、與前日收盤同、午市爲七錢二分一毫七五、小去二毫半、中國銀行由杭州運來洋二十二萬元、又由南京運來洋十二萬元、銀拆、息價又轉漲、上午市價二錢四分、午市收盤二錢五分、與前日比較大四分、中國裝往杭州大條二百四十六條、又裝往南京大條一百零二條、昨晚止、各銀行及錢莊存倉、存底現銀二千四百五十萬兩、現洋四千零四十一萬元、大條三百零七條、

▲公債票

昨(十八日)各種公債、市場空氣較減、人心略定、票價大致回高、金融公債現貨千元票、祇午刻略有做開、價計六十五元半、比前日大一角、十月期前市交易極暢、開盤六十四元九角、其後逐漸高至六十五元四角、午刻市況和平、價格無上落、後市銷胃較少、價略鬆動、收盤復回高至六十五元三角五分、比前日提高六角、十一月期全日成交價、常在六十五元六角至六十五元九角五分之間、收盤爲六十五元九角、計漲七角、整六現貨開盤五十元零三角、嗣後節節向上、收盤五十元零六角、計大四角、十月期需給兩鮮、市價堅定、收盤五十元零六角、計增四角、十一月期開盤五十一元零五分、其後買戶甚夥、價格逐漸增漲、收盤高至五十一元三角五分、計漲半元、償還八釐初甚堅硬、晨間開盤十八元六角五分、此後手中執有現貨者、莫不因價高謀脫、致市面又遽疲軟、最小跌至十八元、收盤雖回高一角、比前日已跌落一角、此外各票仍無問訊、觀察目下各債趨勢、大都隨需給而變遷、故今後漲落殊難預料也、

▲國內匯兌

昨(十八日)國內匯兌、據上海銀行公會報告、各埠滙價略有漲落、京津銀滙如前、洋匯各漲七角五分、北京公砝價、計一千零四十九兩五錢、銀元爲一千零十一元、天津行化、計一千零五十七兩半、銀元爲一千零十一元、漢口洋例、掛牌價爲一千零二十九兩、比前日小七錢五分、洋滙則改大二元、計一千零十一元七角半、濟青昨已通匯、計銀滙貼水如前、洋滙同趨疲落、濟南銀滙價計一千零四十一兩七錢五分、青島銀滙爲一千零七十一兩、濟洋每千元貼十元、比前日退去二元五角、青洋驟跌五元、價爲一千零十元、其餘各埠匯款無多、故價少更改云、

上海商業儲蓄銀行國內匯兌十八日行市報告云、今日京津滙市未動、計京銀爲一千零四十九兩五錢、洋爲一千零零八元、津銀爲一千零五十七兩五錢、洋爲一千零零七元、漢電銀匯又跌落七錢五分、計洋例每千兩合規元一千零二十九兩、洋釐乃提高一釐七毫五忽、爲七錢七七五、故洋匯掛牌、較昨日漲起一元五角、爲一千零零九元、濟南匯市轉趨疲勢、計濟平每千兩合規元一千零四十兩、小去五錢、洋匯爲一千零零八元、跌落二元、烟臺青島等處未動、皖滙臨蚌懷遠等一律漲一元、計蚌埠爲一千零零五元、臨淮懷遠同爲一千零零六元、正陽爲一千零零七元、潁州亳州仍不通滙、蕪湖滙價各跌落一元、計九江爲一千零零七元、南昌爲一千零零八元、此外香港市況穩定、今電仍爲七錢四分二釐五毫、廣州雙毫市價、爲規元六十三兩五錢、可兌毫洋一百元云、

▲金市與滙價

昨日星期四、大條銀來電近遠期均弗動、計近期仍掛三十一辨士三七五、遠期仍掛三十一辨士零六二五、十一月份標金開盤三百四十兩零五錢、最高至三百四十兩零八錢、未開先令略有賣者、故小至三百四十兩零三錢、先令揭曉弗動、惟有印滙小一羅比七五、法匯小四十五法郎、其餘均係弗動、斯時標金爲三百四十兩零二錢、銀行賣出十二月份先令價三先令零六八七五、買進三先令零七五、又賣出十二月份美滙價六十九元六二五、買進六十九元七五、又賣出十二月份東匯價七錢零二五、買進七錢、其時標金並無上落、價在三百四十兩、移時先令市況稍堅、英東兩匯仍爲前價、銀行賣出十二月份先令價三先令零七五、買進三先令零八一二五、故標金最小至三百三十九兩五錢、嗣後先令仍轉與開盤相等、標金乃回漲至三百四十兩零四錢、後爲三百四十兩零三錢收盤、午後標金開盤亦爲三百四十兩零三錢、最高至三百四十兩零五錢、未開先令爲三百四十兩零一錢、先令弗動、標金爲三百四十兩、各滙市況、仍與上午收盤相同、是時標金因賣者較甚、故略小至三百三十九兩六錢、嗣因市況較前爲硬、銀行賣出十二月份先令價三先令零七五、買進三先令零八一二五、又賣出十二月份美滙價六十九元七五、買進六十九元八七五、又賣出十二月份東滙價七錢零一二五、買進六錢九分八七五、以致標金最小跌至三百三十九兩、移時市況相仿、港滙縮一二五、致標金又回漲至三百三十九兩八錢、旋爲三百三十九兩六錢收盤、比較前日收盤小去一兩云、

▲紗花

昨日係星期四、棉紗市面稍軟、客帮進胃雖有、而市價既高、又復忽上忽落、惝怳迷離、不可捉摸、致皆抱觀望態度、買價現紗尚無洋降、日紗跌小五錢至一兩不等、三品紗大阪電報轉跌、比上日小去二元左右、美棉電報、現期小二十個磅音、遠期小十八個磅音、印度棉花無電報告、各交易所之標準紗價、自開盤以及收盤、近期遠期、有小五六錢七八錢至一兩不等、客帮除川帮未買外、其餘各帮僅買零星花色、本紗一百餘包、日紗一三百包、公會小包含未售開、各廠均無開出、紗市形勢其價已高、故亦須稍有回落云、

昨日紗廠聯合會報告、據滬帮買進現貨棧交本花衣一百包、價三十八兩、陳公茂買進現貨棧交陝西花五十件、價四十一兩、日信洋行買進家鄉花一百四十八包、價三十八兩七錢九、大豐廠買進現貨送廠太倉花二百擔、怡和紗廠進現貨送廠緣司非而路五百擔、價四十一兩五錢、

▲茶市

昨日洋莊茶市、湖州平水綠茶美莊去路已活動、路莊土莊之珍眉珠茶、英印各莊需要甚殷、故交易仍趨暢旺、人心堅定、市面已呈平穩之象、平水大幫、成交七千八百七十一箱、係由惠利天裕兩行買進、售盤自二十五兩一錢五分至二十七兩五錢、照上屆期開出之貨價小、平均比較、約漲五錢至一兩不等、珍眉成交一千六百三十二箱、仍由怡和保昌等行買進、來路非貨、售盤自四十五六兩至六十兩、土莊售盤自三十三兩至三十六兩、市價均較前日均略高、珠茶市面、仍無變動、貢熙秀眉兩項、趨勢尚不甚見佳、婺源屯溪兩路之大幫、去路依然呆滯、惟來源不繼、存底不過數十幫、茶商嬰於珍眉市面之復活、態度仍極堅挺、溫紅成交八十箱、價二十七兩、市盤頗爲堅硬云、

滬南烟兌業衆和社開會紀

滬南衆和社、昨午二時開職員緊急會、到者張炳源·厲超賢·錢文達·陳雯源·林先溶·夏錦龍·宓朝樑等三十餘人、公推柴載元主席、張頌吉紀錄、首由主席報告、上海捲烟同業公會、近將改選職員、又承公團協助、力爭捲烟特稅、昨閱報載、省長已將此案咨交省議會復議、一俟議決修正、即須公布實行、請商對付方法、衆主力爭、誓死不認、繼張頌吉起言、總商會已推柴惠鈞·趙晉卿二君爲敝業代表、列席省商聯會與議、柴君素知本埠情形、趙君亦爲同業、此等苦衷、諒皆洞悉、當場力爭、或可得圓滿效果云云、該會又定十一日(即星期六)下午二時、在同業公會開聯席會云、

水產學生往高昌廟參觀

本月十五日、吳淞省立水產學校漁撈科三年級學生、由教員沙玉嘉率領駕該校實習漁輪海豐赴高昌廟、參觀江南造船所及元一航業公司之平洋輪船、該校有畢業生二人、在平洋充任船員、故該輪招待頗爲週至、由大副黃君說明一切、並試驗湯姆生氏測深儀之用法、使學生於海洋學之智識、益得明瞭、此次參觀、福建集美水產科學生、亦由教員張君率同前往云、

福建集美水產學生來蘇實習

福建私立集美學校、爲富商陳嘉庚氏獨力捐辦、其實業部之水產科、於四年前成立、延聘江蘇省立水產學校畢業生馮竇穎爲主任、張柱尊·侯朝海任專科教員、該校人力財力、兩皆充實、故雖成立未久、成績已頗可觀、邇因第一班學生行將畢業、對於漁具駕駛等科、以限於設備、尚不獲充分實習、蘇省水產學校成立年久、設備較完、特由教員張柱尊率領學生林循鑑等十一人由閩來淞、寄宿水校、於本月十一日起、實習機器編網、汽船駕駛、端艇運用等項、期限約二週云、

浦東吳家廳之越貨案

浦東吳家廳船戶吳坤發家、於前晚(十七)夜半二時、突被盜匪七八人、各執刀棍、撞開大門、三盜在外把風、四盜闖進吳媳臥房內、袖出手槍、嚇禁聲張、當被搜刦去現洋二百餘元、鈔票三百餘元、金飾二十餘件、約共失贓一千元左右、携贓而去、遺下老式手彈亮一棵、昨晨經吳開具失單、並懸賞洋一百元、分報向駐防其旨楼軍隊及游巡第三隊三區總署請求飭緝、

和尚控被登報侮辱案之昨訊

僧人仰西心如、在公共公廨刑事科狀訴楚德與金生(即志文)於四月十六號登報侮辱等、迭經公堂訊供、判當私圖加入被告地位、與金生各交一百元鋪保各情、屢誌本報、昨由原審華官俞襄讞會同美阿副領事升座第二刑庭續訊、因楚德曹松圖等不到、着各罰洋五十元、與餘存之保洋一併充公、判金生(即志文)具結開釋、

空簍偷運軍火之電令查禁

淞滬警察廳茲奉江蘇齊督軍訓令、略謂、江北一帶、匪類猖獗、迭飭軍隊剿捕、迄未肅清、近據探聞該土匪等所用槍彈、均向上海潛購、藏於售空之雞鴨簍內、裝鐵輪船、朦混偷運出口、而各關津皆以此項空簍、祇能運送雞鴨之用、殊不知販運奸商、竟將槍彈藏在簍底、上鋪稻草、奸計百出、防不勝防、因此雞鴨客販獲利甚厚、並聞此種軍火、係由上海某洋商售給、以致江北土匪、藉此接濟、匪勢甚熾、若不嚴予查緝、則江北匪患、殊難剿滅、除分令各關監督嚴查外、合仰該廳從嚴查察、嗣後凡有雞鴨空簍出口者、須得詳細搜查、以杜夾帶等因、昨已通令各區注意檢查矣、

米行公會追悼錢貴三

滬北米業聯合會前故會長錢君貴三、生前急公好義、一般人士、深惜其死、而米業同人、尤爲哀悼、特組織錢公貴三追悼會等情、已誌前報、昨滬北米行公會分致各同業通告云、「敬啓者、夏曆九月十二日、爲錢公貴三開會追悼之期、凡我同行、理宜休息一天、並下半旗以誌哀思、特此通告」云、又該追悼會籌備事務所、亦於日前發出通知云、「敬啓者、夏曆九月十二日、爲錢公貴三開追悼大會、所有籌備各員、務請於是日下午二時至五時、來所襄辦一切、以資進行、特此通知」云、

馬福生驗係因傷斃命

▲受刀斧傷二十餘處

昨報紀二十三保十圖地保陳俊德具報高郎橋附近馬路上、發現刀傷斃命男屍、請驗一則、茲悉地檢廳車檢察長委派楊檢察官、沈檢驗員等乘車下鄉相驗、楊君抵場升座、該地保投案伸訴一切、即據婦人馬周氏奔案泣稱、年五十歲、死者名福生、今年二十三歲、爲婦人之子、向在虹口爲銅匠、昨日出外買物、不料一去不回、今晨遣人四出找尋、嗣據有人向氏報告、謂福生已遭人暗殺、斃命在高郎橋左近、氏奔來觀望無訛、爲此要求緝兇究辦、問官問曰、爾子在時平常與何等人來往、其中有無仇家、該氏答稱、我子交友、各業皆有、惟爲人安分、並無仇人在外、問官得供、飭將該屍如法檢驗、當驗明死者馬福生、自頭頂始而至小腹止、共受刀斧傷二十餘處、委係因傷致斃、填明屍格、判令馬周氏備棺成殮、聽候派警緝兇究辦、

海鹽同鄉會電留知事

海鹽旅滬同鄉會昨致浙江張省長電云、杭州張省長鈞鑒、昨閱滬報、杭州新聞欄內、載有海鹽賁知事調省、以金華知事汪仁溥調署一則、查本屆海鹽爲災重之區、經賁知事並懇省委明密查勘各在案、究竟如何辦理、尚未宣布、現在遽易新任、誠恐新任對於災情、未曾目覩、情形隔膜、易生誤會、常此蓋長受賑地方之至急、擬請飭知新任暫緩接事、一面令飭賁知事將本年災荒趕速辦理具報、不勝盼禱之至、海鹽旅滬同鄉會啓、

高檢廳派員調查監獄

蘇州高檢廳周檢長、委派高檢廳書記官長宋搨之晤甫、於昨由蘇乘火車來滬、先詣本邑西鄉漕河涇鎮參觀第二監獄中各號舍、對於已因各犯衛生上有無關礙、至午刻宋君又詣上海地檢廳、經車檢察長等歡迎入內、款以午膳、食畢、同詣看守所等參觀、宋君察得刑事候審處地位太狹、若候審果多、則諸多不便、乃商諸車君設法改良、車君然之、宋君告別、又乘汽車再詣二監復查云、

粵商醫院前日開診

粵僑商業聯合會發起建築之粵商醫院、規模頗大、計地基二十餘畝、建築病房百餘間、共費二十二萬餘元、中西醫兼設、並附產科、經於夏曆九月初三日開幕、詳情已誌本報、前日(夏曆初八日)爲該院開診、產科開辦之期、該院醫生、均到院應診、聞該院所聘中西醫生、均極有學識經驗云、

重陽節工廠停工

昨係舊曆重陽節、閘北各絲廠特於是日停工一日、其餘各工廠類均停止工作、爲路中游人如蟻、倍形熱鬧云、

快車到站誤點原因

昨日(十八)由甯來滬中班快車、因沿路加水交車擱擱、故抵站時慢一點三十分、

私帶軍火之獲究

販運雞鴨之江北人于敬堂、因受江北土匪所託、在滬向某洋商購買勃郎林手槍二枝及子彈二百粒、日前預備乘行駛通州之某輪船、意圖夾帶、販往江北接濟土匪、當爲水巡隊偵悉、率警往拏、將于併手槍子彈二百粒、一併拘獲、解送淞滬警廳、發交司法科研訊、以事關私販軍火、應予嚴重懲辦、聞已解送護軍使署、請按軍法究辦云、

香山路縊斃男尸之檢驗

閘北香山路振興里仁和廠附近、昨晨發現縊斃男屍、經五區二分署令飭吉一圖地保李順賢查無屍屬、投報地檢廳、下午三時、委郭檢察官偕同沈檢驗員蒞場、驗得該屍年約四十餘歲、身着藍布衫褲、實係自縊而死、填明屍格、飭由堂棺殮、

墮河身死准予免驗

二十四保十六圖地保計大園、昨投上海地檢廳報稱、浦東塘橋西張家浜口、今晨發現浮屍、年約四十餘歲、身穿元布棉襖褲、禿頭赤足、查無屍屬、請求相驗、至午刻悉據蔣秋江者投廳稟稱、江陰人、死者名蔣秋田、今年四十三歲、是民之胞兄、向在碼頭上爲扛棒小工、近來患病、已有月餘、今晨因赴浜口大便、奈病後乏力、失足墮河、致遭溺斃、現在爲請求免驗、郭檢察官提案研詰之下、姑准免驗、着具結呈案、速往棺殮、

戳斃楊三寶案之昨訊

揚州人林根生、因於本月一號、在四馬路青蓮閣茶館用刀戳斃楊三寶(即小阿三)、由捕將林拘解公共公廨訊押在案、昨晨、由廨提訊、先由捕房代表梅脫蘭律師上堂譯訴案情、並詰據九百三十號華捕供稱、是日由値堂人喚我到場、見死者奪取被告手內之刺刀、同下樓梯、死者傷重倒地等語、又據値堂人俞和榮到堂、證明死者當時被戳情形、訊之被告延包仁律師到堂代辯、並向見証等逐一盤詰良久、奉中西官宣判林根生仍帶回捕房、候再復訊、

引渡刦案中之蘇阿文

住居楊樹浦之蘇阿文(即小江北)、經淞滬警察廳偵探查與五區三分駐所境內居人陳立記家被刦財物案有關、於前日稟請徐廳長、備文投請該管捕房派探姜喬齋協往、將蘇查獲、昨晨、解送公共公廨、即據來探上堂稟明前情、聲請引渡、經李襄讞得稟、商之美阿副領事、向蘇略訊一過、以事出華界、判蘇交來探帶回、歸案訊辦、

邵伯地保請提刦案盜匪

淞滬警察廳四區劉署長飭令偵探蘇升等緝獲搶刦潭子灣義泰米店及眞茹等處案內之盜匪王盛之王盛林王銘寶等六名、解廳訊供各情、已誌前報、茲悉江都縣屬邵伯東鄉地保王貴昨日來滬、報告淞滬警廳、以所獲王盛之等三犯、係於舊曆八月初七夜、連刦該鄉韓姓等七家案內之逸盜、要求准予提回江都歸案訊辦等情、當由偵緝隊楊令嚴提解、候潭子灣等處搶案訊明後、再行核辦、飭令先行回縣報告云、

通緝逸匪王寶山等

本埠軍警各機關茲奉督軍公署令飭查緝江北土匪擄人勒贖刦掠縱火拒捕官兵案內之逸匪王寶山等多名、若即緝解等因、業於前日通飭各探警、一體嚴予查緝矣、

嚴緝張家宅刦案贓盜

淞滬警察廳以寶山縣境之彭浦鄉二十六圖大張家宅張伯琴家、於舊曆九月初五日、被盜侵入、槍傷事主張雲山、因傷重越日身死一案、迄今贓盜未獲、案關重要、未便任令逍遙、自應通令嚴予偵緝、故於昨日通飭所屬、一體查緝此案贓盜、務獲解辦、

汽車傷人兩則

昨日上午九時許、某號汽車駛經愛多亞路、撞倒江北人徐四、頭部跌傷、由法捕房一百七十一號華捕到來、抄錄汽車號碼、另雇車送受傷人往仁濟醫院醫治、一面歸報捕頭候示、又昨日下午四時許、甯波人李七桂、行經浦灘、被汽車撞倒、首腦等處受傷、經老巡捕房一千四百十四號華捕到來、抄錄汽車號碼、另雇車送受傷人投仁濟醫院醫治、

控訴拐賣女兒之發落

江北人許阿生之女兒許佩珍、於前月間被在逃之蘇鋼張阿串等誘拐來申、賣與法租界丁李氏處爲娼、現爲許告訴查知、來申報告捕房、飭探傳獲丁李氏及關係人高乘如·陳楊氏等三人及佩珍一併帶入捕房、昨解法公堂請究、先由原告投訴被拐情形、求究、丁李氏供、佩珍由陳娘娘及張阿弟領來、賣與婦人、不知拐來、求寬、高乘如供、丁李氏前向民人借洋買得佩珍、故此當契上書載民人之姓名等語、陳楊氏供、佩珍由李氏寄在婦人處爲娼是實、中西官判令李氏·楊氏各罰洋一百元、高罰七十五元充公以儆、佩珍交乃父領去外、改提張阿弟到案究辦、

指控唆使捲逃之質訊

倪祖培前延鄧爾克律師代表、投法公堂控朱月娥唆使伊姪倪冠峯捲逃一案、昨又傳訊、先由原告律師聲稱、倪冠峯在原告店內充當夥計、每晨定必出外購買角子、是晨出外後、一去不返、始知有異、當查帳目少去洋三百六十元、旋在抽屜內檢得信函一封、係朱月娥致冠峯之信、內開將倪冠峯藏在店內如鳥在籠、囑令冠峯速即離店等語、原告立即報告捕房、飭探查得被告傭婦葉何氏承認代其主朱月娥送信與倪冠峯、且悉冠峯捲逃之日、被告朱月娥亦不在家、由此以觀、即足証明被告唆使冠峯捲逃、實屬有犯刑律第三百四十九條、求請究辦等語、聶讞員商之法副領事蒞訊、判退去候展期覆訊再核、

男婦偕逃之查獲

向爲飯店値堂之顧福生、家住浦東龍王廟、其妻顧朱氏、年二十一歲、與陳萬德姘識、本年八月十三日、雙雙逃逸無蹤、顧各處找尋、前日下午、在法大馬路將陳扭入捕房、嗣以事犯華界、由法捕頭派探將原被二人解送二區一分署收押、並補提到氏母朱施氏、而陳萬德之妻不妙、當將顧朱氏交出、自投該署、王署員備文、將一干人於昨午移送地檢廳訊辦、旋由檢察官提訊之下、判各被告收押候究、

扭控岳母賣妻

通州人陳同昌、往曹家渡、在東洋公司輪船上當茶房、前日扭其妻母張程氏、至四區四分所控稱民妻張氏、於五月間因細故回娘家不返、上月民父病故、迭次往領、被妻母藏匿不放、茲探悉氏妻已被價賣、今日妻母將民之五歲女孩小麟送還、故扭案請究、經李署員質訊、張程氏供、我女五月間因夫妻反目、歸家暫住、後忽不別而行云云、李判解科核辦、

兩女拐匪分別押儆

拐婦周施氏·吳王氏、因與在逃之劉金龍·楊福根·串拐浦東海黃路木匠周某之妻周張氏、至太倉鄉間、得洋一百零三元、價賣與某鄉人爲妻、前日被周張氏乘隙逃回上海、報請滬司捕房、派探將施王兩氏查獲拘押、昨晨解送公共公廨、經中西官訊屬實、以被告拐周施氏押女所四年、王吳氏押三年、分別示儆、

臨訊不到保銀充公

粵人楊錦霖、因騙取日本郵船會社値銀四千兩之貨物十五箱、被控於公共公廨、將楊提案、訊接交保在案、昨奉公堂傳訊、詎楊避不到堂、即據原告代表律師上堂聲請將被告之保銀一千五百兩充公、中西官得稟、以楊臨訊不到、判將保銀存廨候示、

請求發還銀角

日前有閩籍商人某甲、來滬購辦貨物、除携帶現洋外、并有福建省之小銀角八包、共計數千角、抵滬時、爲江海關關員查見、疑其有夾帶大批銀角、即行扣留、該商情急、恐遭充公、立即訴知該同鄉興安公所代表、具呈海關監督公署、陳明此種銀角、實係辦貨所用、並非夾帶私販、請求將被扣之銀角八包、一併發還、以免喪失血本云云、

浦東賭案

浦東三區警署巡官李鶴鳴、前晚督同長警在爛泥渡新街地方、拘獲賭攤克之甬人戴阿新等九名、帶署判各罰洋三元、又遊巡第三隊王隊長前晚帶同長警在楊家宅同興茶館內、拘獲聚賭紙牌之婦人周張氏·趙李氏·男子尹景生等八名、同時又往新香烟廠後面拘獲聚賭麻雀之孔國祥等四名、於昨併解三區警署、分別判各罰洋二三元不等、無洋改押、賭具銷燬以儆、

私販烟土之搜獲

公共捕房車務正巡史密林斐爾、偵悉東棋盤街十二號屋內有人私販烟土、於前日下午、率同中西各捕、協往搜獲烟土、當將該屋內之粵人郭楚財·周光林·陳永林·郭子林·郭松記·姚宴等、連同烟土、一併帶入捕房、昨解公共公廨、先由捕房上堂稟明前情、並將烟土呈案、訊之被告等倶延海德·鯉牛門兩律師到堂辯護、請求准被告等交保候訊云云、經關讞員核供、商之美陪副領事、判郭楚財交三百元、餘人各交一百元保、候展期再訊、

科罰廣西路燕子窩主客

老閘捕房鄧賜誦於前日午後、在廣西路一百四十四號屋內查獲燕子窩一所、當將主婦潘王氏·烟客王興業·王福生·陳阿榮·李子生·婦人周王氏·沈談氏等十一人、連烟具一併帶入捕房、昨解公共公廨、潘王氏延律師到堂代辯、否認開設燕子窩云云、中西官核供、判潘王氏罰洋二百元、無力改押女所二月、烟客各罰洋三元、一併充公、烟具銷燬、

火車撞壞柵門

昨晨五時許、由杭來滬某號火車、行至麥根路站時、將一號柵門撞壞、旋由工程處修理、回復原狀云、

招領迷路男孩

閘北四區四分所巡警、前日查見迷路男孩一口、年約四五歲、身穿舊布夾襖、破紅花布褲、頭戴元色布有耳帽子、足穿青布鞋、止存其一、詢其姓名、籍貫·年齡·住址、均不能言、昨解司法科、發慈善團留養、聽候出示招領、

狎游被人毆傷

撐船爲業之通州人葛恒明孫英卿、連夕至茶市街雉妓院狎游、均被流氓揣興、昨晨一時許、又約同類往游、流氓亦糾集同類尋釁、一言不合、互起鬥毆、流氓用斧將葛孫二人砍傷頭臂等處、血流如注、痛倒於地、流氓乃一哄而散、旋經法捕房九十號華捕到來、車送受傷人往仁濟醫院醫治、一面報告捕頭請究、聞葛恒明頭顱受傷甚重、生命甚屬可危云、

搶金釧押四月

婦人楊王氏、於前晨在法租界八仙橋小菜場、搶取婦人高陳氏手上所戴之金釧一只圖逃、當爲行人王坤山查見拘獲、鳴捕將王氏連同原贓、一併帶入捕房、昨解法公堂請究、先由原告高陳氏稱、婦人是晨在小菜場買菜、被告楊王氏在婦人面前經過、乘間被其將金鐲捋下、擲在地上、踏於脚底、當被婦人扭住、詢被告僞稱前面之人所撿、幸傍人王坤山目見、故此扭案、繼由見証王坤山稱、商人目見被告將金鐲踏在脚底下、後令其交還原告是實、詰之楊王氏供、金鐲實由婦人在地上拾得、餘供支吾、並延律師代辯一切、聶讞員商之法副領事葛君、判以證明屬實、從寬押西牢四個月以儆、贓給原告領去、

俄騙子押半年

俄國人披得因、騙取某西人値洋數十元之皮鞋等物、被捕逮案、昨晨由廨復訊、據西探稟稱、查得被告迭次冒簽西人牽光司名、先後向南京路二十四號西人處騙取物件、又同路別發書局騙取書籍等語、訊之被告供多推諉、宣判被告押西牢半年以儆、

公共公廨訊案彙錄

昨晨、公共公廨第四公堂、由俞襄讞會同英麥副領事訊理、㊀馬寡山訴顧小毛宿屋不遷、欠租不付案、被告延樊克令律師代辯、(堂諭)着被告顧宅於二日內出屋遷讓、按照習慣覓租一個月、其餘房租、照原狀計算、令被告交還原告、堂費被告担負、㊁婦人劉周氏延高易玲律師控劉雲甫(即劉云記)遺產事、(堂諭)准登中新兩報十四天再核、稿費、㊂正和錢莊控夏品川案、(堂諭)未曾宣佈、午後民四庭、由張襄讞會同副領事訊理、㊀徐金記延包仁律師控顧引記欠洋案、結果、准被告具結出外、每月拔還洋五元、還清完案、㊁隆泰米號延朱樹楨律師控其昌客棧欠米洋案、結果、着被告償還原告米洋一百六十一元四角五分、并堂費、㊂王錦榮控胡樊如不理貨款案、結果、着被告每月撥還洋八元、還清完案、并堂費、㊃湯振座控徐寶山借洋案、結果、被告臨訊不到、由原告呈出證據屬實、應照所訴之數缺席判決、着被告償還原告洋一百二十元、每月按八厘起息、并償堂費、借據附卷、㊄薛昌祥控陸老五欠衣工洋案、結果、被告臨訊不到、由原告呈出証據屬實、應照所訴之數缺席判決、并償堂費、飭被告到案執行、此判、㊅民三庭由俞襄讞與美領雅若訊理張裕泰延台維斯律師控沈別村撥取木料案、被告延甘維潞律師代辯、結果、候審裁堂黍宣佈、

誌謝

昨承世界書局惠贈第二卷第十一期紅雜誌一冊、謝謝、

※來函※

滬南工巡捐局稅務處來函

逕啓者、昨閱報載有工巡局長察勘閘攤基一則、謂有人在局具稟、以其人納賄、違犯局規、徒估將基等事、姚局長特於昨午親督員役、至該攤察勘、果有侵佔、照章勒令收進等語、查稅務處管理浦閘攤捐、久有定章、凡關於捐務違章者、迭次查明、照章懲罰、隨時撤發收據在案、日昨姚局長因閘攤自陳浚後、有礙交通、會同警察一區二分署、親臨察勘、飭令稅務處職員隨往前導、將侵佔路基各攤、勒令收進、並即由局將前次規定攤基丈尺、再開清單送局核辦、原以附礙交通、事屬警政、是以會同該管警局查辦、並無何人來局具稟、涉及納賄情事、相應將經過事實、函請登載來函、以資感激、滬南工巡捐局稅務處啓、十月十八日

※來件※

日本震災概況(續)

▲日本水野梅曉述

(二)不安之十日間 (一)概言 火災至二日夜半、大部分幸得鎮靜、而震動不止、且電報電話水道煤氣電燈一切斷絕、人民均露宿道傍、毫無生氣、罹災者則集於皇宮前空地及芝·上野·日比谷·各公園、飢餓疲勞交迫、罹者無數、慘不可言、是時謠傳朝鮮人放火强盜之說、市民各執武器、組織自警團、五步一隊、十步一關、路人過者必詰問、言語不明瞭及態度不遜者、往往被痛打或殺傷、故言語不通之鮮人及民國人、多少亦罹危害、極爲遺憾、然據予最近調查之眞相、蓋因橫濱之鮮人苦力百五十人、當震災時、幸免危難、結隊逃往東京玉川之鮮人土工團、沿途因飢餓不堪、而言語又不通、遂闖入民家飲食、見有食物、必搶掠食之、甚至田園之瓜果亦摘取食之、當此食糧缺乏之時、誤以爲搶奪、此消息傳至東京、市民皆生恐怖、忿怒之心、遂因誤解而起暴行、此極可抱歉者也、(二)政府之設施 日本政府、於震災之日、(一日)開緊急閣議、決議支出九百五十萬元爲救護費、翌日、(二日)東京市內及附近之鄉村、布戒嚴令、同時發布震災事務局官制及非常徵發令、以應燃眉之急、同日午後、山本內閣成立、三日東京及神奈川縣布戒嚴令、任命福田大將爲司令官、四日戒嚴地域擴及千葉埼玉二縣、六日發布取締暴利流言二令、及被害地住民之債務支拂猶豫令、(三)政府之方針 一、以陸海軍警察協力維持治安、二、支出國庫款項、以供給災民之糧食飲料水及板房、三、食料品及板房之材料等、由地方長官徵發之、以分配災民、四、徵發汽車貨車等以輸送物資、五、災民之避他處者、無償爲之輸送、六、取締食料及日用品之暴利、七、薪炭木材食鹽等、由大藏省內省發給、八、政府發行震災彙報、宣傳震災眞相、以防人心之動搖、九、赤十字會濟生會當救濟之任、且使避難醫師於殘存小學校等開假病院、(四)警備之狀況 當東京布戒嚴令時、招近縣警察一萬人來助、以保護避難者、秩序漸次恢復、至五日止、流言漸止、自警團之發行亦一掃而盡、但自警團在五日以前加害少數鮮人、甚爲遺憾、其後經青年團在鄉軍人團之努力、七日起、此種發行之跡以絕、總而言之、此次警備、由軍隊警察在鄉軍人及青年團協力、故市民得安堵無恙、(五)食糧問題 徵發市內存米、及由各府縣保管之政府存米五十萬石、以供給災民、一面努力恢復水道、在未復舊之前、皆用汽車撒水車等以供給飲料水、至十日全市自來水完全復舊、(六)衛生及醫治 罹災死者、由警察廳與市協力、收容死體、火葬之、傷者由各府縣之救護班擔任醫治、利用各處建築物以爲病院、共新設假病院七十餘處、(七)生存者之收容 開放殘餘學校寺院公署及宮家邸第、以收容災民、但災民數達百三十五萬、收容七萬五千人、又在上野·芝·日比谷·公園等處、着手建設八萬戶之假屋以容之、(八)金融情形 政府勅令各銀行、於九月一日以前所發生之債務、全部支拂延期三十日、但百元以下之支拂可以仍舊、勸業興業正金諸銀行先開業、其他諸銀行亦陸續開業、(九)通信機關之復舊 臨時架設軍用電話、以連絡各重要官署、至於東京與各地方之連絡、僅藉船舶之無線電信及東京大阪間之飛行連絡、又東京·橫須賀·橫濱·之間、以驅逐艦連絡之、(十)交通機關 召集工兵以修理道路橋梁鐵道、故至三四日、市內之重要道路交通可以無礙、七日電車一部開通、同時市街自動車亦開始營業、東京附近之鐵道全部不通、由鐵道省與工兵之協力、一部分開通、漸漸復舊、(十一)義捐金之用途 此次大震災、日皇陛下下賜一千萬元、各國政府及朝野所寄附之義捐金、共額達數千萬元、其用途如左、一、衣食住用品之旅費、二、罹災者之濟養補給、三、學用品之供給、四、無線塔之建設、(無名死者塚)五、簡易食堂及公共浴場之建築、六、孤兒院及養育院之補助、七、衣類之給與、(十二)陸軍海軍之努力 各地方戒嚴、全賴陸軍之力、且鐵道電信道路等之恢復、亦多賴工兵之力、甚至食糧分給、病者救護等、亦由陸軍兵士爲之、其努力殊可稱歎、糧食之配給及救護材料之輸送等、全賴海軍之力、災地住民幸免餓死者、皆海軍之賜也、(未完)

No. 7 Man Zan

愈我痔瘡

▲十年連綿痛楚

凡患痔疾者不可不一讀下列河南焦作杜少菴先生來函彼之所言足以證實如若從伊所述痔疾必無憂矣杜君來函云余患痔疾十有餘年迭試各藥無一見效今春見報載有第威德痔瘡膏亟即購試一經敷用果能立消痛楚大便不患秘結患處亦不濕不痛竟能跳出苦海感銘之餘特奉此函以伸謝忱並告同病者用此靈藥云云

杜少庵君

請速納杜君之言以濟所苦如用第威德痔瘡膏可保必能安愈因此膏乃全球治流血奇癢及內外痔之著名神藥也各處藥房均有出售

價目 每管一元五角 六管八元

英商第威德製藥公司 上海郵政信箱九四五號

第威德痔瘡膏

華鑽錨牌絲光線襪

本廠所出之鑽錨牌絲光線襪工精料結染色鮮明且裝璜雅緻久已遠知名能超平外貨而與絕其來各洋廣貨號均有發售茲因秋令正合時需特備採辦客商採辦格外歡迎

寶塔牌純絲襪

有男女長筒短統及通花等絲襪各式俱全本外埠中西商店均有發售

華純織造廠發行所啓

外灘五馬路一號 四川路一一九號

Z.9243

恕訃不週

不孝男等罪孽深重不自殞滅禍延顯考將軍予謚武少軒府君痛於癸亥年八月初二日未時壽終津寓距生於……

喪居天津英租界松壽里本宅

德軒氏製 消痰半夏餅 瘋濕骨痛藥

化痰半夏餅乃德軒氏君所發明銷行於海內外二十餘年久爲各界人士所公認消痰止咳無上之聖品每年由中外來函者不啻數十萬人之衆服有效者更有登報以此而傳揚者……價目大盒二元中盒一元小盒五角外埠酌加寄費……德軒氏製瘋濕骨痛藥……每瓶二元……

總發行所上海法大馬路共舞臺西首卜鄰里口製藥廠英租界老閘橋

聯昌德藥房啓

丙6401

滬吉林世一堂廣告

查本堂開設吉林省有餘年採辦各種川參鹿茸秘製丸散膏丹貨眞價實久爲各界所推許近來滬上各處紛來函購既尤需時日茲爲擴充營業便利顧客起見特在滬設本號內添設藥材專售各種人參鹿茸丸散膏丹一應俱全藥目另刻函索寄零整批發價值格外克己如蒙賜顧請駕臨英租界二馬路南實公司內本號面洽無任歡迎特此披露

丙B1349

金融

國外滙兌 十月十八日

外幣現市

國內滙兌

金市

昨日爲星期四、大條銀仍不動、先令亦未更改、各滙市況上午平平、午後因香港稍緊、所以標金跌小、旋後又稍回高、故開盤三百十一兩零五錢、後爲三百四十兩、市價列下、

銀洋市

昨日市價、又小、比較前日小洋、大洋、毫洋、銅元、貼水、列下、

蘇杭金錢市 十月十八日

無錫金錢市 十月十八日

上海證券物品交易所 前市定期行情

華商證券交易所

華商紗布交易所 前市定期行情

華商棉業交易所 前市定期交易

麵粉交易所

食品

米市

▲滬南 昨日南市方面到船稀少、祇有吳江帮許阿大、泗涇帮史明生、金生、陳寶生、南港帮楊生、春泉、黎平常、惟蘇同號、七八號、夏阿易、均加一角之譜、其餘各貨平、茲將市價列下、

油荳餅交易所

米麥雜糧市

昨日北市雜糧公會上交易不少、

糖市

昨日糖市情況、形勢更俏、本月份初盤二十兩九錢、後被出戶太多、致市價跌至十兩外、

蘇州市況

昨日（十八號）米源漸旺、共約五百十...

無錫市況

新米到源逐旺、而銷路呆滯、價跌近角、破粳到源逐旺、市況亦頗冷淡、

常州米麥荳市

今日（十八日快信）米源依然滯旺、消費仍...

嘉善市況 （十月十八日）

嘉興市況 （十八日快信）

棉紗市

昨日星期四、上午大阪三品紗來電、較前日小去二元、去十、較前日紗市小去一元大、...

茶市

昨日星期四、各洋行購進珍眉一千六百三十二箱、秀眉九十五箱、溫紅八十箱、平水七千八百八十箱、...

油豆餅市

昨日沙船無到、上午公和號售開夾倉生油二十件、...

硤石米市

到船今有三十來號、各米不過二千多石、...

五金市

昨日市訊、四十八片英字鐵、...

雜物

煤市

昨日星期四、各碼頭上彭格煤出貨甚旺、...

無錫紗市 （十月十八日）

絲市

昨日星期四、絲經交易仍未見起色、...

外電

大阪三品市

大阪紗布現市

利物浦棉花市

紐約棉花市 十月十六日

生絲市況

神戶油荳餅市

神戶麩皮市

大連油荳餅市

股票市況

▲大阪股票市場、因連日氣候不佳、致股價有所低落、[illegible]

※本埠新聞三※

◉泰生公司開幕在邇
南京路六十號泰生公司、係英國佛生司酒廠之中國特約經理、該酒甘美醇鮮、能補腦及健脾、現新貨大批到申、准二十一日正式開幕、柬請各界前往參觀云、

◉元元帽莊今日正式開幕
南京路望平街口元元帽莊、於去秋先行交易後、因同行交涉、致未開張、現定今日正式開幕、特將一切貨物、再打九折二十天、作爲紀念云、

◉英美運來新絨毯
先施公司、由美國新到格子絨毯多種、花式美麗、質料亦佳、每條三元二角半至三元五角、英國絨毯售價更廉、每條由二元至三元、又駱駝毛毯、每條六元九角半至八元半、全毛毯照價八折、其餘鴨絨緞被・海虎毛毯・絲絨門簾等亦廉云、

◉永昌祥新貨將到
南京路畫錦里口永昌祥皮貨局、開市以來、營業甚旺、經理周君運營、選貨精細、取價亦廉、第一批來貨、已將售罄、第二批又將續到云、

◉國貨橡皮用品陸續運滬
南京路四九零號陳嘉庚橡皮公司、所售橡皮黄包車胎・脚踏車胎・新式雨鞋等件甚多、新貨現又陸續運滬、經理陳君玉壺、赴津京漢甯等處考察商業返滬後、料理一切、並向總廠催貨、日前又赴杭州接洽商務、滬行由陳篤庚・鄭組新・陳祖林君等代理、陳君約於日內事竣由杭返滬云、

◉泰豐提製點食
南京路泰豐公司、此次爲十八週紀念廉價、餅乾・罐頭食品・及各種新鮮點食、銷售甚多、經理王君彼如・暨同工廠職員、日夜趕製、用汽車裝送應市云、

◉豐大運售補品
南市裏藏瓜街太平街口南首豐大參行、所採之貨、如吉林香港等處均派有專員、價格亦廉、各貨如下、八百支吃坯花旗參、每兩一元至一元五角、中秋吃坯別直參、每兩五元至五元五角、該號自製之人參再造丸、大號每顆一元、二號二顆一元、三號四顆一元、吉林大山人參、每兩六十元至一百五十元、北洋魚肚、每斤五元至拾元廿元不一、又吃坯原山參、每兩二十元至四十元、毛燕每斤五元至十五元、吃坯原山參鬚、每兩一元至五元、白燕每斤二十元至五十元、鹿茸每架三百兩至一千餘兩、將到滬之哈士蟆、每斤售三元云、

◉愼昌新到手表
南京路盆湯弄東首愼昌手表公司、現到有新式金亮磁面・及金花面手表二種、每隻原價售洋八元、自今日起、廉售七元云、

◉英明廉價行將滿期
南京路望平街西首英明照相館、廉價一月、現將滿期、故連日前往拍六寸與八寸照者尤衆、放大及着色者亦不少、南北兩處攝影室、招待甚忙云、

◉出版界消息
南京路抛球場心心照相館、發行寒雲林屋鈍根谿公主編之心聲雜誌、近已出至第十八期、內容較上期增加一半、封面係章太炎氏所題、甚爲名貴、內有黎黃陂氏照片及各項精美插圖、並有李直繩・劉鍇炎・孫維垣君等書畫、俱爲妙品、文字有劉谿公之「我的罪言」、林屋山人之「張勳諸姬小傳」、王鈍根之「衙門環境之英雄」、歐東谷之「羅敷怨」、海上漱石生之「菊部掌故」、樊尾生之「文妖演義」等篇、亦俱爲精撰之作、茲值該館正式開幕、特廉價出售云、

二馬路證券里隔壁三百九十二號進益出版部、新出版白話章回小說「斷藕記」、係陸五洲女士所著、每册定價四角、又寫景詩髓、爲研究詩學善本、每册定價兩角、又「記遊文便覽」、係吳縣處士陸平甫遺著、前江蘇都督程公雪樓題眉、每册定價三角二分云、

鄔雲程君、因慨於今世人心不古、特行纂刊「格言彙編」分送、以資挽頹風、索書者只須寄郵票二分至本埠南京路抛球場角美華利總號、原班回件云、

本埠美商務參贊署、刻有新書三種代售、一爲「亞洲之工業機器市場」(Asiatic Markets for Industrial Machinery)、賴士篤爾氏(Mr. Walter H. Rastall)所著、售美金六角、一爲「中國廳剌甲朝鮮之汽車市場」(Automotive Markets in China, British Malaya & Chosen)、歐文氏(Mr. Wm. I. Irvine)所著、售美金一角五分、一爲「美國一九二二年關稅法案」(Tariff Act of 1922 With Index)、售美金一角、讀者可往廣東路三號該署接洽云、

南成都路上海女學學生會、近發刊一學校新聞、月出兩次云、

寶山路寶興西里振業書局、經售上海郵務海關函授學校之「投考郵局海關指南」二書、共分十大冊、專述投考郵局海關之手續及應備之學問、每部原價四元六角、特價三元、陽曆十一月底截止云、

◉評「一星期之愛情」影片
電影女伶愛蘭尼傑作「一星期之愛情」、重映於中江大戲院、述評如次、

全片情節、敍有一佩斯姑娘、明眸皓齒、婉孌多情、並擅各種遊藝、紈袴子佛雪蘭、見而心醉、乞婚焉、佩約以互賽飛機、佛勝即諾所請、詎佩中途僨落、傾迷所在、舵扇爲風折、顚倒迴翔、墮焉、適壓草屋、中有獵客一人、匪人二、棟木支持、皆得不死、三人爭取佩、客與匪金、佩遂歸客、並騎至客家、佩見室中鳥糞蛛絲、穢不可聞、時已日暮、佩不耐居、奪戶出、擬尋歸徑、但四顧茫茫、羣巒環抱、萬嶺迎面、碎石荒岩、路迷方向、加以野獸悽鳴、怪蟲鳴咽、不覺膽落神泣、急歸客家、持客而顚、翌日、二匪心不甘、復來侵客、客並殲之、居有日、佩心漸習、一日、佛尋蹤至山、携佩返、客知佩意不屬、故亦不之强、遂送至車站、依依話別、頗具纏綿、蓋客與佩相處已八日矣、會鐵路線中之某橋爲大水冲折、急發電阻車前進、不及、竟遭難、乘者皆死、獨佩與佛浮沉水中、佩求佛援手、佛不顧、正追急間、獵客馳馬至、奮身入水拯佩、蓋彼適知斷橋事、故間道飛騎來也、佩德之、委身焉、

縱觀全片、極多滿意、愛蘭尼飾佩斯、自爲一時之選、觀其風流自賞、傾慕自由社交之狀、嬌諫弗聽、活將時流女子表出、及隨獵客返家時、僕僕風塵、一種憔悴頹喪之色、令人生憐生愛、奪戶離客、次且駭悸、進退維谷、不知所可、見怪獸則魄喪魂失、聞禽鳴則慌張惶惑、怪石嵯峨、星光黯淡、返身奔回客家、驚畏之餘、竟抱客勿釋、至情入理、妙在自然、方其驟入客家、見汚濁觸目、誓不願居、回首繁華、愴然欲涕、婉轉拒客、亦見精緻、其後二匪來侵、客受傷昏厥臥門外、雷雨適作、浸淫極苦、佩見之頓生患難之感、啓扉抱客入室、親爲裹縛傷痕、前日之憎棄、烟消廓遺、居數日、漸安適、鴿鳥時棲其肩、佩櫻脣含物、鴿就而食之、令人生我不如鴿之感、然其天眞、則自然流露矣、及見佛雪蘭來尋、爲之悲喜交集、車站握別、與獵客依依不捨、車行猶顧望徘徊、則未免有情、觀之神往矣、遇險求佛救援、聲嘶力竭、不獲一顧、患難見人心、余有慨焉、

飾獵客者、粗豪剛毅、眉宇有英氣、的是難能、觀其率直俠義之態、至足景仰、讌持玉人、則百折不回、生死勿恤、臨岐話別、則痴然木立、腸斷心傷、奮身救佩、則赴湯蹈火、在所不辭、類皆表演得宜、觀之嘆止、

佛蘭雪演者亦不惡、紈袴習氣、描摹淨盡、在酒店見艷女而與之跳舞、致起風波、及被難斷橋、則祇知逃生、不顧他人、誠能使人髮指、葬身魚腹、宜矣、

片末急流澎湃、怵目驚心、幾可擬之賴婚中之氷塊、佩斯生辰之舞會、備極侈麗、火樹銀花、嬉翔賦舞、洵人心魄、奪習中人、爲之一嘆、(楚寶)

◉卓別麟「逃犯」片加華文說明
中江大戲院、前演卓別林「逃犯」一片、原定開演一星期、後以欲觀客滿意、擬在片中加映中文說明書、因當時趕製不及、故祇演三日、以便趕製說明書、現已製妥、聞該院於昨日起、再演四天、片中已有極好之華文說明、故昨晚往觀者、甚爲擁擠云、

◉新科學影片之開映
武昌路滬江影戲院、開映最新科學長片「Radio King」、昨晚爲第一夜、故至八時、樓下已滿座、同時該院又接到題此片華名之書信十餘封、惟該院恐觀衆或欲先觀此片、然後題取相當之名稱、故已收到之題名、尚不發表、俟來信較多時、再甄選最佳者、以告觀衆、其得取之一人、贈獎金十元、其餘不取而造意較佳者、則第二名贈該院戲劵十張、第三名贈五張、現該院除開映「Radio King」外、又加映著名愛情影片「火後姻緣」五本、此片情節極曲折、佈景亦甚動目、內中尤以火景一幕爲最佳、聞該院因吸引觀客、故座價並不增加云、

中江大戲院
在六馬路雲南路轉角
今日(星期五)祇有夜戲
◀祇有三天了▶
世界第一佳片
◉片中加映中文說明◉
卓別林 **逃犯** (四大本)
卓別林 艷夢 三大本
羅克 最新笑片 二大本
時刻 第一次 七點 九點一刻鐘開
夜戲價目 頭等三角 優等五角 樓廳七角 包廂一元
本院前演卓別林逃犯一片、原定開演一星期、欲使觀客滿意、擬在片中加映華文說明書在內、後因趕製不及、而今種廣告業已宣在准演日期、似變有失本院信用、故祇演三日、即行停演、以便趕製說明書、現准今日重陽節日夜起演、再演四天、片中已有極好之華文說明、較爲有趣、未觀斯劇者尚新早臨爲幸

滬江影戲院 武昌路口乍浦路轉角 電話北七百五十九
以最新發明之無線電話能置人於死地
上海第一次開映之科學偵探新長片
徵求題名 (得)(取)(者) 獎洋十元
(此片原名如下) "The Radio King"
全部二十本 今晚先映四大本
◀價目▶ 三角 二角 一角
加映 最新火景愛情片 火後姻緣 五大本

上海大戲院 上海唯一之影戲院 北四川路虬江路口
禮拜四五六日四天 日戲五點 夜戲九點一刻准演
世界著名第一佳片
葛雷非士導演 全部十三大本
專制毒
康登塔門◎麗琳甘熙◎梅慕西等合演
D. W. Criffith' S "Intolerance"
斯片爲第一導演家(葛雷非士)畢生精血之結晶。劇中演員。如前演賴婚。最近演亂世孤雛之(麗琳甘熙)如(康發塔文)如(梅慕西)如前演鐵血鴛鴦之(好倫)。如著名大力士之。愛爾馬林肯)等(人才濟濟。薈萃於一堂。製片時期歷三年之久。用費計美金二百數十萬。用人十二萬五千人。馬七千五百匹。戰車一千五百乘。可謂空前未有之巨作也。
夜戲 〇一元半〇一元〇六角 ◉ 日戲 〇一元〇六角〇四角

中國大戲院 上海唯一之中國影戲院 四卡子橋梧州路口東首
(今天日戲)
機關長片 奇怪屋 第一二集「五大本」
最近實事 日本地震 三大本
羅克 笑片二本
奇情冒險偵探長片 奪地圖 第一二集 五大本 / 百萬金賞 大結局 四大本
最近慘事 日本地震 三大本
世界滑稽大王 卓別林 從軍夢 三大本 / 羅克 笑片二本
電話北二三

夏令配克大戲院 靜安寺路卡德路口 電話西一百四十七號
陽曆十月十五號(禮拜一)至廿一號(禮拜日)每晚九時一刻准演
環球馳名愛情名劇 **情痴**
由卓別林新婦巴賴Pola Negri主演 (此片在上海從未演過)
▲劇中特色▼ (一)巴賴Pola Negri女士在「皇后末路」Passion一劇中之色藝、久爲滬人士所推崇、茲女士在此劇中表演、較之前作尤放色彩 (二)佈景宏富、有數幕中用人在萬數以上、他若劇場歌館及燈會熱鬧情形、俱一一錄出 (三)說明書一例中西合璧、無隔膜之患 諸君早臨!
特價 一元 一元五角

卡德大影戲園 卡德路一百二十號 電話西二八七八號
▲陽曆十月十五號禮拜一只演一夜 社會名劇 三次鍾情 五大本
▲陽曆十月十六號至十八號禮拜二 大部海谷尙武長片 續演第三四集 海上英雄 四大本
並演滑稽趣劇
▲本院每逢禮拜一二五換片
價目 頭等二角 二等一角

愛普廬影戲院 APOLLO THEATER
開設北四川路五十二號即海寧路北首
今晚開映 ▲世界著名明星合演▲ ▲環球歡迎警世名片▲
'SALVAGE' **他人之子**
此劇大意○寫一不良之母○不善看護其兒○日事遊蕩○不務家政○以致其兒疾病義生○痛苦異常○辛有同居之婦○性極慈善○每見他人之兒必愛之護之○一如己出○情節頗爲曲折○末後彼不良之母○竟然自殺○而其夫適自獄中出○辭妻不得○且知其性不良○因與同居之婦○結爲伉儷篤○令人觀之愛之義之○
(時間)每晚九時一刻映 價目 樓上一元二角 樓下七角 電話北三百八十五號

恩派亞大戲院 霞飛路八十一號 電話中央七〇六二
準於陽曆十月十八號卽禮拜四至廿一號禮拜日 每晚七點一刻映演非洲歷險大部長片
續演神仙道 第九十集 四大本
◉二次九點一刻復演 社會愛情名劇 ◀凱斯帝女士主演▶ 無經驗之妻 五大本
繁華勝境—粉白佳娥—夜遊異事！情場血殺 是片精繼非常描寫出人 內述一鄉女餘變篇麗神 使衆生顛倒別有一番趣 象關心家庭者盡興乎來
▲價目▼ 星期六日戲 星期日日戲 無經驗之妻 警鐘
包廂一元 樓廳六角 特別四角 正廳二角 幼童減半

卡爾登影戲院
滬上首屈一指之影戲院在靜安寺路派克路口
陽歷十月十七號至二十號每晚九時一刻准映
歐洲著名偵探影片
光怪陸離 變幻無窮
奇怪博士
全片計有十大本
"Dr. Mabuse"
◉一個人會變幾個人…奇怪 ◉賭場上把眼睛向鏡一望…就會顯奇怪 ◉無辜女子…在獄中服毒自盡…奇怪 ◉跳舞場一霎眼變成大賭場…奇怪 ◉警察總長聽了大盜的自己的言語肯犧牲身體…奇怪 ▲其餘尚有許多奇怪的事情諸君看了「奇怪博士」便能知道好在一夜映完十本所以諸君可以一口氣看個究竟
價目 月樓 樓廳 二元 一元半 元 頭等 優廳 一元六角

羅克到申 法國大戲院
禮拜五六 日戲十二大本 夜戲十六大本 (開一次)
滑稽大王羅克 倒霉巡捕 頭二本 / 眞假羅克 頭二本 / 滑頭郎中 全本 / 老虎 全本
快活大王 卓別林 兩大本
武術長片 神勇孝女 第五六集 四大本
夜戲加演 大滑稽 四大本
美國電影今可稱謂世界第一、電影滑稽派以羅克卓別林二人爲第一第二、故二氏之作、一經出版、莫不爭相購買、如若珍寶、片之不易購得、可以概見矣
法國戲院、琺瑯眼鏡、如今開演、卓別林氏、司的克棍、看他做戲
開演滑稽、鼻上架起、六本好戲、一種呆氣、手中一提、直笑到底
羅克傑作、表演出來、本本新到、大皮鞋子、走起路來、諸君早臨
最算有趣、笑痛肚皮、節節奇離、脚上穿把、歪來斜去、看看好戲
◀價目▶ 日戲 正廳小洋一角 登樓小洋二角 夜戲 正廳小洋二角 登樓小洋四角
(法租界)三洋涇橋南首 法國大戲院 乙9533

南市通俗影戲社 在南市小南門北首 學界會內大禮堂原址
今天七點半鐘起祇演一次
天下第一滑稽大王 卓別林 滑稽大會串 (八大本)
九月九日重陽佳節加演日戲 日夜同價
◀價目▶ 特廳小洋三角 頭廳小洋二角 正廳小洋一角 普通小洋一角半
禮拜六之日戲與夜戲同 禮拜日之日戲 紫衣大盜五六集 偵探大結局

新愛倫影戲院 租界海甯路 中市愛倫爲址
今夜提早六點半起 映 滑稽大王快活羅克 之祖母 五大本 / 大王卓別林 發樂 趁航船 一大本 / 愛爾林 瑪麗 肯傑作 奇光鏡 第十七十八集 ◀四大本▶(大團圓)
今天日戲 (提早一點半開三) 滑稽大王快活羅克 之祖母兒完樂 五大本 / 大王卓別林 發樂 趁航船 一大本 / 連台大部長片 神仙寶石 第一念二念集 (四大本)

法國大影戲院 在法租界三洋涇橋 南歌台原址
今天計十六大本 夜戲一次
滑稽大王 羅克 倒霉巡捕 頭二本 / 眞假羅克 頭二本 / 滑頭郎中 全本 / 老虎 全本 / 快活大王 卓別林 二本
(勇武偵探長片) 神勇孝女 第五六集 四大本
▲今天日戲四點半開▼ 滑稽大王 羅克 倒霉巡捕 二本 / 眞假羅克 二本 / 滑頭郎中 全本 / 老虎 全本 / 快活大王 卓別林 二本 / 滑稽 四大本

共和影戲院 西門外方浜橋 星期二 星期四 日皆換片
七八集 一手黨 四本 / (七八集) 秘密鐘 四本 / 趣劇 秘密鐘 七八集 三本
本院每日演日夜二次 星期六下午二點半加演
▲價目▼ 特別包廂每位三角 普通包廂每位二角 正廳每位一角 幼童減半

閘北影戲院 橋北
今日開映 偵探大家愛情 俠義好漢 頭二集 滑稽笑片一本 新聞雜誌一本
女子新劇 日 可憐儂 夜 眞愛情

女子配角 **鄭少賽** 改良蘇灘
男女坐唱 十二元八角
化裝蘇灘 普通十六 元八特別 念四元八 自帶戲箱 廣偷雞橋 南牛莊路 中

名滿申江唯一女子蘇灘
王美玉 王愛玉◎王寶玉
歡迎女子 蘇灘久迎 各界歡藝 萬中寶歡 破天荒時 事新鮮特 曲新編特 別新燈旛 別電元八 十三界北 大世界雲 英租裕德 南路話中 里電九一 四一

申江第一舞臺 **振** 大提線戲
玻璃行頭、電光珠台、機關佈景、能演狸貓換太子、狄青招親、價念八元、寓九畝地新舞台北或大油盛街頭觀里西

全體女子 **蔣婉貞** 遷移聲明
敝處各色與衆不同當府相邀十六元八特別担加五元六謝油頭路東笑舞台後面望平街平安里電話二九四四

聲舞臺 分號 告白
英清和坊沿馬路第一家
首先發明 大八線戲 灣公活佛
狸貓換太子
玻璃行頭 價念八元 住大世界後榮市街 電話中央一九八四

著名女子申曲蘇灘
孫是娥 朱筱娥 艷娥
敝曲班歌 唯一獨步 改良申曲 詞句風雅 七四元八 時事蘇灘 新編春調 新式五彩 電光燈擔 十二元八 萬三馬路 大舞台西 民和里右 弄電話中 四六七八

海門發現雙頭怪胎之滬聞

海門黃岩洪家埸地方、在中秋節前一日、發現雙首三乳之怪胎(見圖)、墮地時、聲甚洪亮、因二口皆同時發聲、穩婆覩此怪胎、驚駭失措、不敢洗滌、以致不及一小時、即行斃命、旋經該孩父母送至海門、觀者麕集、無不歎爲奇異、因特招攝影者至、爲之攝一小影、昨有某君自海門來滬、携有此影、因索之刋諸報端、以資博物家之參攷云、

雙頭奇胎之嬰孩

新建築之最近統計

本星期公共租界內、建議欲造及改裝之房屋、西式者計有十處、華式者計有八處、茲將向工部局註册之人及其房屋之路名、與地契號碼等、彙錄於下、

▲地契號碼	▲路名	▲屋之分類	▲註册者
三七六	南京路	改造店面	公和洋行
六〇五與六〇七	北蘇州路四川路橋下	廁所	中國郵政局
六六五六	臨青路附近	遮棚	華人
八四六	通州路	二座遮棚	華人
六〇五八	洞庭路	守遞者住屋	裕豐紗廠
二一七二	榆林路底	廁所	日人
四三五一	海防路	玻璃花卉燠室	華人
二三九五	西摩路	住宅	通和洋行
三三六一	新閘路底	改造住宅及建造花卉燠室	橫濱正金銀行
二四〇三	成海衛路	加造辦事房	華人

▲以上改建及欲築之房屋、俱係西式、以下爲華式、

四一七	七浦路	住宅五幢及一汽車房	華人
二六八五	大連灣路倍開爾路	住宅四十四幢	華人
一八七九	成都路	加建字號房屋	華人
二九三六	戈登路	東洋房子九幢	協昌泰營造公司
三五七〇	麥特赫司脫路	住宅三十六幢	同上
三九五〇	同上	行家房屋二宅	通和洋行
一一三〇	大沽路	住宅九幢	華人
一	西藏路	住宅二十二幢	通和洋行

美專將旅行西湖寫生

▲校友會職員已改選　各項組織之進行

上海美術專校、春秋二季、皆有旅行寫生之舉、行將十年、今年秋季旅行、已由第一次教務會議議決、仍以杭州西湖爲旅行寫生地點、並照章指定西洋畫科三年級甲乙組、二年級甲乙組、高師科二年級甲乙組、共六班、約二百七十八人、刻已由何護軍使發護照、派該校庶務王心梅君赴杭、預備住宿地點矣、

又該校校友會新委員、已於雙十節改選、於前日(十六日)舉行第一次委員會、當將委員會各部施行細則、通過後、幷推舉各部委員、並議決添設國畫分部於第二院、及調查國內外畢業同學、以便組織國內外美專校友會分會、又由西洋畫科高師科學生、共同發起三藝音樂會、已於前日開成立會、會員五十餘人、議決組織國樂西樂兩部、幷於本星期開始研究、又國畫科高師科同學所組織之金石研究會、亦於昨日成立、其研究門類爲金石學·書學·篆刻、又西洋畫科各級之課餘實習研究會、已次第成立、研究科目分油畫·人體·風景·木炭·人體·石膏·水彩·靜物·風景等、每日下午一時至四時爲實習時間、每週請各教授輪流批評一次、又西洋畫科全部實習成績、經各級級任教師詳密考查後、定二十日(星期六)開第一次競進會、將各級成績除分懸各教室外、特闢教室以陳列之、其中佳作甚多云、

壘球新訊

壘球一項、吾國各學校多未注重、亟宜提倡、本埠青年會學生部及體育部、現共同發起壘球隊、已通函本埠各高等小學、一俟多數贊同、即可定期集議、宣告成立、倘學校中有須教員教授者、青年會亦可派人前往擔任、壘球之練習、簡而易行、圍場亦無須廣大、該會現擔任接洽此項運動事務云、

日僑之秋季圍棋會

本埠日僑圍棋會、現變更組織、廣募會員入會、並定於念一日午、假日人俱樂部、舉行秋季大會云、

郵信截止時間表

▲來往地點	▲火車或輪船	▲平信	▲掛號信
愛琿(取道浦口哈爾濱)	火車	今日(十九)上午十一時	十一時
俄國歐洲(註明由浦口西伯利亞莫斯科往者)	火車	又	又
西伯利亞(取道浦口赤塔)	火車	又	又
檀香山美洲加拿大歐洲	威爾遜總統	下午一時	午十二時
馬尼亞澳洲紐絲綸(取道香港)	亞細亞皇后	下午三時	二時半
香港廣州	亞細亞皇后	下午三時	二時半
香港廣州	巴黎丸	晚八時	七時半
南方各埠澳洲紐絲綸印度歐洲(取道蘇彝士)	巴黎丸	晚八時	八時
香港廣州(包裹)	新疆	晚九時	九時
香港廣州(包裹)	泰生	晚九時	九時
汕頭	泰生	又	又
廈門	加賀丸	又	又
青島	山東	又	又
長江各埠	火車與輪船	又	又

中華音樂會籌演新劇

中華音樂會會址、原在北四川路六號樓上、邇因擴充會務起見、特於日昨遷入北河南路洪興里口四百零五號辦公、又該會同人組設之新劇團、業已練習純熟、其在香港定製之大幫佈景畫、亦已完全工竣、茲該會擬於日內派員赴港、監同運回、以免途中損壞、聞該會之新劇、大約陽曆十二月初、當可開演云、

觀十五本「七劍十三俠」記

日昨乾坤大劇場新演十五本七劍十三俠、八時登場、緊接前本徐鳴臯凍死寒冰陣起、至破非非陣止、是劇雖初次排演、而劇情與場子均較十四本完善、支配角色亦合宜、如該場名伶陳善甫之雲陽生、喜彩鳳之紅衣女、王金玉之林蘭英、韓金奎之徐鴻儒、杜文林之玄貞子、張少泉仍飾王守仁、均甚稱職、其他雖屬配角、然亦各有長處、全劇最有精采處、有二場、其一、爲衆仙子歌舞、喜彩鳳之紅衣女、與賓桑舞劍、頗能博彩聲、王金玉之林蘭英舞劍時、且歌且舞、彩聲雷動、其二、爲玄貞子傳令一場、聲勢煊赫、軍威雄壯、長槍短刃、各陳陣式、不稍紊亂、杜文林之玄貞子、道白清楚、唱亦不弱、

此劇復新添彩景、如破非非陣時、徐鴻儒等各坐高台上、王守仁等立竹篷下、中爲陣門、時加變換、或爲傷門、或爲生門等、極變幻之巧妙、該場彩景誠進步不少、惟劇情尚有一二缺點、即徐鳴臯既爲其情人救出、似無庸抄襲前數本捉月假裝陳套、蓋其情人丫環衆多、渠師之多少也、又遂屬一場、空中飛舞、剽襲饅頭庵、跡近畫蛇添足、使觀客難得情趣、望該場編排者有以改良之也、(愛)

重陽節各舞臺加演日戲

昨日爲重陽佳節、各劇場、如天蟾·丹桂·共舞台·廣舞台·笑舞台及各游戲場內之劇場等、均特加演日戲、以佐清興云、

程艷秋今晚將演「法門寺」

第一台程艷秋昨晚重演「鴛鴦塚」、座客較初演之夕尤盛、今晚則將演「法門寺」、並有「花舫緣」一劇、日內即將演唱云、

集會表

▲陽曆本月時間	▲地點	▲召集者	▲事由
十九日	山東路	元九帽莊	正式開幕禮
十九日	上海佛教園	上海佛教園	日災追悼會
十九日及廿四日	天后宮橋堍	商品陳列所	展覽會
十九日下午三時	九畝地	江浙絲綢會	第十二次常會
十九日下午四時	江灣	復旦大學	何東爵士之演講
廿日	百老滙路南潯路口	海興公司	正式開幕禮
廿日	蓬萊路	上海縣公署	各市鄉董事討論選舉會
廿日	半淞園	旅滬汀州學生會	敘餐會
廿一日	西門省教育會	律師公會	秋季總會
廿一日	南京路	泰生公司	開幕禮
廿一日下午一時	四川路青年會	武進旅滬同鄉會	常會
廿一日下午二時	閘北慕壽園	追悼錢公默存籌備處	追悼錢公默存之會
廿一日下午三時	南市	縣商會	緊急會議
廿三日下午二時	九江路廿二號	新通貿易公司	股東會

今日晴和有微風

徐家匯天文台昨日下午四時三十分氣象預報云、天氣晴和、此間沿海有南方或東南之微風、台灣海峽以南有正當之時令風、本埠溫度今下午三時前之二十四小時內、最高七九·七、最低五四·一、去年今日最高七二·〇、最低六二·六、

▲本埠出租汽車行名表廣告▼

西部汽車行

行名	電話	地址
大北	西三五三三	靜安寺路二一六號(靜安寺西首)
西方	西二〇〇六	新閘路大通路轉角
亞洲	西二四三三	愛多亞路八一九號
飛隴	西九三三	靜安寺路一七八七號夏令配克戲園西
雲飛	西一八九	霞飛路七十七號(法國公園西首)

中部汽車行

行名	電話	地址
中興	中一二四四	福州路三九三號(一枝香大菜館對過)
有利	中四九一〇	浙江路一五五至六號(小花園對面)
南洋	中七五二八	愛多亞路(四川路角)五十三至五號
傳遞	中二〇二	大世界東間壁

北部汽車行

行名	電話	地址
華北	北一四六三	武昌路十四號(靶查德路進)
美華	北九四〇	北四川路天潼路角(四川路橋堍)

英明照相館　南京路

無論拍照以及購買照相一切材料一律廉價

本館六週紀念自夏曆八月二十一日起大廉價一月在此期間惠顧諸君

南京路抛球場西

心心照相館

開幕紀念廉價一月

四寸三張八角
六寸三張一元五角
八寸二張二元
十二寸一張四元

五馬路六百五十號電話中央六五一一

申亞電器公司

本公司新自歐美運到水電各種器具特聘著名技師承裝異樣電燈電鈴電灶電話馬達以及一切機器工程自來水龍頭浴缸水鍋等敏捷工精價廉物美如荷賜顧備極歡迎

這是我們新裝電燈的表現

上海　南京路石路西

和豐綢緞號

陰曆九月初五日起　大減價廿五天

廢物利用

熱水瓶心

虹口東武昌路廣生隆洋貨號由香港運到大幫熱水瓶心廉價出配兼代修理如有破爛熱水瓶心者請速來配舊物復新省儉耐用〇本號兼代理廣東廣三元結婚牌樓花用盒裝饋可作禮品現託永安先施兩公司三馬路祥升祥茂號等出售如蒙賜顧祈按址採購爲荷

汪企張醫師療肺淨毒

診治時間上午九時至十二時在民國路新橋街口電話中五二三八　下午五時至九時在四馬路齊錦里口華美大藥房電話中一三〇五

X光診療及攝影之詞

咳嗽吐痰喘氣太急胸痛心跳腹部腿部隆腫　快來映診病　可駕臨本院細查人身內部無須刀針確無痛苦如壯遲之則無救矣婦女著衣映視毫無阻礙

廣慈醫院X光電機　在上海金神父路一百九十七號禮拜一二三四五下午兩點至六點　診金十元　(丙)

先施公司秋季貨品大減價念一天

由陰曆九月初六日起

先施公司　牌子最老　資本既足　名譽又好　志切興商　廣求製造　英美德法　派員親到
搜羅珍奇　選擇精妙　貨備環球　價目公道　罐頭伙食　化妝香皂　毛絨襯衫　文房煙草
蘇杭綢緞　靴鞋呢帽　金銀鐘表　鑽石珠寶　傢私木器　窗簾檯罩　花邊新奇　嗶嘰時髦
貨物繁多　筆難盡道　種種花色　任隨尊好　時屆深秋　東籬菊老　天氣漸寒　預備宜早
減價招徠　情殷酬報　九月初六　請來賜教　共廿一天　謹此奉告

上海工部局電氣處供給電氣之電光電熱及電力裝置章程　現可索取

請承裝人及電料行等凡與上海之電氣裝置工程有關係者各得一編以期免除因不諳本處之需要而發生之不便

上海工部局電氣處

辦事處福州路十七號　樣子間南京路廿六號　電話各部中央一八三三號

國貨牙刷　雙十　商標

質料堅固　式樣時新　經久耐用　人人歡迎　定價低廉　批發格外克己

上海模範工廠露佈

總發行所　上海南京路望平街口

煤氣火爐與傳熱器之爲群衆歡迎

乃便利省費效益宏大之鐵證

租費每月五角

工程處西藏路五號　樣子間江西路卅號

大英自來火公司謹啓

(2)